朝鮮日報
夕刊
十八日(土)
本紙朝夕刊十二面

土耳其 十七日突然
다海峽再武裝斷行完了
歐洲情勢緊張에伴한國防的見地에서
陸軍側强硬意見貫徹

【앙카라十七日發電通】土耳其는 다다넬스、보스포러스 兩海峽及 마르마라海를 包含한 黑海、地中海 連絡水路 非武裝協定의 廢棄를 로잔느條約調印八國에 提議한 土耳其政府는 歐洲情勢의 緊張이 方今 土耳其國防上의 見地에서 海峽武裝의 緊急必要를 釀成하엿다는 見解下에 十七日朝 突然 軍隊를 連絡水路의 要衝인 다다넬스海峽、地中海에 進軍케하야 同日 日沒까지에 完全히 守備를 完了하고 條約變更交涉成立에 압서 다다넬스再武裝을 斷行하엿다

【앙카라十七日發電通】歐洲情勢에 對한 東方으로부터의 一大敎訓인 土耳其政府의 다다넬스海峽 非武裝地帶 再武裝斷行은 十六日夜 全閣議에 依하야 參謀總長 스에브지元帥의 强硬한 主張으로 決定된것인데 席上에서 一部閣僚는 抗議가 이미 로잔느條約國에 提出되어잇슴으로 至急國際交涉을 促進하야 列國의 承認을 어든後 進軍하는것이 어떠냐하는 意見을 披瀝하엿스나 軍部는 이를强硬히 물리치고 國際不安이 深刻化되고잇는事實을 軍事的立場에서 詳細히 說明하고 此際에 土耳其의 咽喉인 海峽을 無防備狀態에 두는데잇서는 責任을 負할수가업다는 言를 强調하야 로잔느條約締結以來의 事情變化가 同條約의 變更을 當然 必要케하고잇스므로 드디어 이行動을 取하려고 協議一決한것이다

伊太利政府事態重視

【羅馬十七日發同盟】土耳其政府의 海峽再武裝斷行에 關하야 伊太利政府當局은 十七日夜 如左히言明하엿다 아직 確報에 接하지안헛스므로 批判을 避하려거니와 萬若 事實이라면 獨逸軍의 라인非武裝地帶進駐同樣으로 事態는 極히 重大하다

土大統領케말파샤와 다다넬스海峽一帶地圖

土耳其行動에 英國愕然

【倫敦十七日發同盟】土耳其政府가 聯盟理事會의 決定을 기다리지안코 다다넬스海峽의 再武裝을 斷行하엿다는 報에 英國政府는 愕然한 狀態이다

土軍海峽進駐 聯盟에大衝動

【쥬네브十七日發同盟】土耳其軍이 突然 海峽地帶에 進駐하엿다는 報道에 關하야 聯盟事務局은

希臘政府에서도
海峽諸島再武裝?
土國再武裝에 刺戟되여

【아테네十七日發同盟】土耳其政府가 다다넬스海峽再武裝을 決定한 結果 希臘政府도 同海峽에 關한 로잔느條約第四條를 修正하야 에게海의 自國領사모드라키及 렘노스諸島는 勿論 또 키오스·미틸레네·사모스諸島의 再武裝을 要求할 意向이라고 傳하며 土耳其政府도 亦是 友邦希臘政府의 再武裝을 歡迎할것이라고 하엿다 但 他方 勃牙利政府가 에게海에 出口를 要求할것을 豫見하고 벌서 反對를 表明하엿다

에國皇帝戰死說!

【羅馬十七日發同盟】에디오피아皇帝 하일레·셀라시에一世는 全軍總退却中에 英國으로 亡命하엿다고 하면바 다시 羅馬各新聞은 十七日에 至하야 皇帝는 去五日 戰場으로부터 退却하는 途中 戰死를 遂하엿다고 傳하엿다 羅馬各紙는 또 皇帝와 殿下가 父君과지 미업는關係上 伊大利東征軍司令部에 接近하야 傀儡國에 君臨할 意圖를 報道하얏다

(寫眞은 하일레·셀라시에皇帝)

國務大臣은七名
全部無任所大臣
各省에는따로히長官을任命
內閣中心으로國策强化

內閣制度의 根本的改革

【東京電話電通】廣田首相은 五月의 特別議會終了後 庶政革新의 第一着手로 行政改革에 進出하기로 되엇는데 一方 內閣調査局과 法制局에서는 過般來 調査硏究하는바에 基하야 이根

本方針으로 一、內閣制度及 議會制度의 革新을하야 現在의政治機構의 改正 一、人事行政의 根本的刷新에 重點을 置하고 近近 吉田內閣調査局長官으로부터 廣田首相에게 對하야 强硬히 進言하기로 되엇는데 그推移는 極히 重視되고잇다 卽調査局의 結論으로 主張하고잇는 點은 如左하다

▲內閣制度의 根本的改正

一、國政의 大計畫決定하는 閣議는 懇談的으로 協議를進行하기때문에 合議體로서는 이미 그機能을 失하엿다
一、卽閣議는 形式的會議에 陷할 念慮가잇서서 곳 意見을交換키는 事實上困難하다
一、內閣은 十三名의 國務大臣을 有하기때문에 反對論이 起한 境遇에는 곳까지 討論하야 決定하기는不可能하다
一、따라서 內閣을 참으로 强化하야 責任政治를 明白히하

八面鋒

◇ 十三位의大臣을 七位로 縮少식히는것이 內閣强化의 한方法이라고。
◇ 小數가 大數를 이이는 例는 세상에 許多하나、各省長官을 따로둔다함은 屋上加屋 아닐까。
◇ 英艦隊가 地中海에 集結하고 土艦隊가 다다넬스의 武裝을 斷行하고。
◇ 地中海의 風浪이 時時로 높하가는 모양이니、前番大戰에 넘어진 三千萬의 怨鬼가 作戲를하라하는가。
◇ 「最後戰爭」의壽命은 僅僅二十年에 終하고、新大戰의 檢書는 東西에서 나른다。
◇ 싸우면 서로亡할것을 번연히 알면서도、싸우기를마지못하는 것이 人類의本能인가。
◇ 병아리는 싸워야자란다고、國家도 병아리것다하면 싸운다 한들 엇더리。

新內閣財政政策의動向
國民生活安定은 國防充實의延長
(一三) 徐椿

軍部가 그責任上 國防充實에 最大關心을 가진것은 勿論之事다。그러니까 이에 對해서는 다시 疑義를 挿할 餘地가 업거니와、國民生活安定의 一項目을四大重要項目의 第二位로、도리여 國防充實보다도 先位로 標榜한 것은 무슨 까닭에 依한것이냐? 이 한問題만은 그냥은 알수가 업고、多少의 說明을 기다려서야 비로소 諒解할수 잇는 問題일것이다。

簡單히 말하면 國民個人이 衣食住及教養、敎育에 잇서서 物質上의 困難이 업스며、따라서 個個人이 그 國家가 要求하는 健全한 思想을 가지고 잇게 되면 이런 狀態를 가르처서 國民生活이 安定된 狀態라고 할것이다。

그러면 軍部가 이 非常時期에 際하야 國策의 次位로 이런 狀態를 要求하는것은 무슨 까닭이냐? 軍事充實보다도 先位로 이런狀態를 要求하는것은 무슨까닭이냐?

거기는 一大理由가 잇다。大抵 軍備에는 人的軍備와 物的軍備의 兩者가 잇다。大砲、軍艦、飛行機、軍用自動車等은 말하면 物的軍備에 屬하는것이다。그러나 大砲가 저 혼자 쏘아질수 업는것이요、飛行機가 저혼자 나라갈수는 업는것이다。반드시 사람이 잇서 쏘고、사람이 잇서 나는것이다。이런 意味에 잇서서 物的軍備가 國防及國策遂行을 爲하야 至重至要한것이라고 하면 그物的軍備를 運用하야 軍備本來의 効果를 내고 안내는 關鍵을 가진 人的軍備는 한層 더한 意味에 잇서서 至重至要한것임을 알수가 잇슬것이다。

그러면 人的軍備는 무엇이냐? 하면 두말할것도 업시 一旦有事時에 武器를 가지고 敵陣을 肉迫할 壯丁들이다。그러면 그 壯丁을 供給하는 源泉은 어데 잇느냐? 하면 貯水池는 어디 잇느냐? 하면 日本서는 主로 農漁山村이오 그 次位로가는 貯水池가 勞働者及中小商工業者層이다。此를 一言으로 斷하면 國民大衆이다。이 國民大衆(主로農村)이 生活難으로 눈코를 뜨지 못하는 狀態에 잇서 가지고는 人的軍備의 充實을 期할수 업고 人的軍備가 不完全해 가지고는 제아모리 物的軍備를 充實强化한다고 할지라도 그것만으로는 到底히 國防의 安全을 企할수가 업는것이다。첫재 人的軍備의 重要性은 여기잇다。

다음 日本으로서는 다른 어느 나라보다도 人的軍備에 重要視해야될 特別한 理由가 잇다。日本이 過去에 잇서서 全國運을 賭하야 싸운 兩大戰役、卽、日淸、日露의 兩役에 잇서서 日本은 武器로이긴것이 아니라、사람으로 이기엇다。엇든 實例를드려말하면 日露戰役에 잇서서 日本은 武器로 劣等하고、兵數로 不足햇섯슴뿐만아니라、露國이 가진 武器가운데 日本이 못가진 武器까지 잇섯다。旅順要塞를 처드러갈때에山우에 잇는露軍要塞에서 복(狀)소리 비슷한것이 울리는것을 들엇는데 이때日本軍에서는 그 소리가 무슨소리인지를 알지 못하엿는데 이것이 機關銃(機關砲)인것을 알엇다。

[illegible]

聯盟、行動考慮前
伊、傀儡國建設?
十三人委員會和協工作은十七日로事實上崩壞
卄日理事會再開決定

【쥬네브十七日發同盟】伊太利의 强硬態度와 에디오피아의對伊直接交涉拒否로 重大難關에 逢着하야 十三國委員會는 十七日午後四時十分부터 마다리아가 委員長司會下에 非公開會議를 開催하고 먼저 妥協的提案을 提出하야 伊太利로이지伊代表를 通하야 伊太利政府의 態度를 打診하여본바 아로이지伊代表는 直接交涉에 應하지안켓다는 回答을 하엿다

알로이지伊代表가 提案한 直接交涉은 斷然 拒絶하얏다고 에디오피아回答을 披露한後에 協議를 給作하엿는데 結局 各委員이 모다 和平의 努力이 마츰내 失敗에 終한 事實을 確認하고 來二十日 理事會를 召集하야 重大事態에 處할 聯盟의 態度를 協議하기로 決定하고 午後五時五十五分 散會하엿다 이리하야 十三國委員會의 和協工作은 十七日로써 事實上崩壞되고 問題는 再次 理事會로 移行하게되엇는데 事態가 이에 이르러서는 和協工作도 到底히 不可能하다고

보아 聯盟의 制裁委員會도 形式에 不過하게될것 갓다 이와같이 聯盟의 總崩潰가 갓가워지는 이때 아비시니아를 占領하야 傀儡帝國을 樹立해 버릴 印象을 깁게하고잇다 그런데 이事態에 聯盟이 拱手傍觀하고 伊太利帝國의 滅亡을 坐視한다면 聯盟은 도리어 失墜되어 聯盟그自體의 死活에 關한 大問題가 派生할는지도모른다고 觀測되고잇다

海峽再武裝要求
英蘇同情的回答

【앙카라十七日發同盟】土耳其政府의 海峽再武裝要求에 對한 英國及蘇聯政府는 十七日 同情的回答을 發表하엿다

開院式日程決定

【東京電話電通】五月一日에 召集될 第六十九特別議會의 開院式은 十七日의 閣議에서 五月四日 行하도록 決定하엿다 따라서 會期三週間인 今回의 特別議會는 五月二十五日 閉院式을 行하게되엇다

一、各省長官의 長官에 就任하야 ... 一、右에依하면 ... 一、卽 이러기爲해서는 먼저國務大臣의 人員을 七名으로減定하야 모다 이것을 無任所大臣으로하고 各省에는 따로長官을 置할것

▲人事行政의刷新

一、內閣에人事局을 設하야 陸海、司法을 除하고 各省官吏의任免을 掌케할것 (寫眞은 廣田首相)

西班牙全土에
流血의慘劇!
左右兩派實力鬪爭

【마드리드十七日發同盟】十六日 人民戰線派의 黨首레베스中尉의 葬儀를 契機로 勃發한 西班牙 左右兩黨의 實力鬪爭은 드디어 流血慘事를 惹起하야 全國의 계네스트로 發展하엿는데 事態는 依然 樂觀을 不許하야 政府는 十七日午後 緊急閣議를 開하고 極右카트릭農民黨以下 全國의 맛쇼團體에 解散命令을 내리고 非常對策으로 左의件을 決定하엿다

一、全國極右諸團體에 解散命令을 發布
一、排戰的政治運動에參加하는軍人의恩給給付取消
一、官公吏全般에 亘하야 極右者

運動에 氣脈을 通하고잇는者를 罷免하야 官界를 肅正
一、王黨派에 歡喜잇는者의 給料削除
今回의 事件에 關聯하야 十七日午前까지에 逮捕된者는 一千名에 達하는데 勞働組合中央部가 全國제네스트를 指令을 發하던結果 마드릿드全市의 交通機關은 거의停止되고 各商店、料理店도 門扉를 굿게 다치고 市民은 戰戰兢兢하야 街頭에는 人影이 업다 要所要所에는 森嚴한 騎馬警官、劍光이 閃閃하는 哨兵에게 固守되어 全혀 死都의 感을 呈하고잇다

クボタの.... ディーゼル機關 石油發動機
日英米獨佛伊 特許アークロ式
農林省認定品
商工省指定優良國產品

(文獻送呈)
鐵杉山商店京城支店
京城府南大門通五丁目二五
電話本局 0382番 4784番
本店 大阪市西區立賣堀南通町二丁目 電話新町 901·902·903·904·3127
支店 東京·名古屋·神戶·大連·奉天·臺北 札幌·八幡

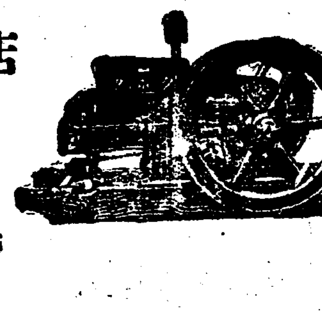

雨衣
여러분의사랑하는子女들의우장옷은 다ー 준비되엿습니가 雨季는일로부터올시다 市內는電話잇는대로 直時配達합니다、地方은代金引換으로發送합니다。

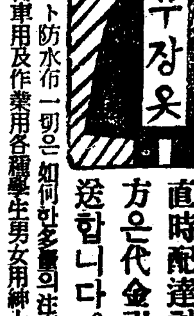

雨衣雨傘シート防水布一切은如何한多量의注文에도應합니다 商店配達自轉車用及作業用各種學生男女用紳士用各種レンコート
京城光熙門外
登錄商標 雨
朝鮮防水布製造所
電話本(2)一三〇八番 振替京城五七一二番
【定價表進呈】

四月十五日ヨリ 四月二十日マデ
上映時間表 第一回 第二回 第三回
惡太郎獅子 二、三〇 六、〇〇
二人靜 三、三〇 七、二〇
ある驛の出來事 五、一五 九、一〇
日活太秦 惡太郎獅子 市川右太衛門主演 右太プロ·サウンド版
二人靜 蒲田特作トーキー
ある驛の出來事 第一映畫トーキー 栗島すみ子主演 月田一郞、歌川絹枝 小泉嘉輔、華形まりえ
東洋專門 浪花館

東洋自動車學校生徒募集
○入學隨意 ○免許證獲得 ○責任敎授 ○就職紹介
(元京畿道自動車運轉手試驗官) 校長 滿見良
京城府武橋町三一·電本(2)五四〇二·振京一〇六五九

朝鮮唯一 創立三週年特典生募集
認可電醫

業成
●物理醫療全科敎授 院長 東京電醫學校創始學長
最新物療士責任敎授
朝鮮에도近來取締規則이發令되다하니無試驗으로開業資格을어드라는者는速히入學하라本院卒業生은醫師同樣에免許를受하고皆成功함 希望者에게는學則、內容詳送함·切手로申込하라
▲近來本院의模倣講習院或은學院等이잇슨즉特히注意하사라
認可 朝鮮高等電醫講習院
京城府黃金町三丁目三四四番地

부인약 益母草엑기스錠
醫學專門學校敎授 京城帝大醫學部講師 醫學博士 朴昌薰先生監製
婦人의厥冷性은모든婦人病의根本
益母草엑기스錠은 月經不順 帶下症、諸子宮病의 徹底的治療와 產前產後의養生에國際的聖藥으로確認된 古今唯一의婦人藥입니다 또男女를不拘하고 神經衰弱諸冷病消化不良에特効가잇습니다
主 냉병、경도불순、석녀대하증、히스테리、현기증、하초냉증、수족냉증、태、아랫배냉증、상기와두통、구역、냉증으로 와아래유산으로 무시증등병증、닝녀목구하고신경쇠약 병소화불량
帶下症과子宮病에
月經不順
產前產後姙娠中
特約店募集
京城府公平町八六 本舖 大盛堂藥房 振替京城七八九三·電光一三五六
代理店 京城南大門通 株式會社 新井藥房

◇…비 먹음은 塔洞公園

士兵團四十餘名 南坟驛(安奉線)을襲擊

驛員三名即死、三名重傷

【大連十八日發同盟】 십팔일 오전다섯시 사십분경 안봉선(安奉線) 남분역(南坟驛)을 습격하야 안동서(安東)으로 향하는동 … 사실이 … 올바라 남분역(南坟驛)에 …

이로인하야 근무중이든 호전조역(戶田助役)이하 역원이 … 역부 … 외 … 세명은 중상 … 본계호(本溪湖)수비대와 … 조선에 … 호전조역은 압수현병산 …

안해에게구박밧고

擱夫、妻家에가서暴行타被檢

안해에게 욕먹은남편이 처가집에서 폭행타 경찰에 붓잡혓다 시내 원서정(苑西町)어번지의삼십구호 김영주(金永柱)(三〇)란 자는 일상 그의안해에게 놀리어 오던중 십칠일밤 그의안해가 「우리의 오라버지는 시내 어떤회사 지배인이나되는데 당신은 겨우가방장수밧게 못하느냐」고 멸시를하고 친가로 도라갓는데 이에 분개한 마음의 한 사나히는 술의힘을 빌어서 시내계동정(桂洞町)에 잇는 그의 처가집에가서 용긔를 내여 안해를 때리고 폭행을 하다가 드듸여 소관종로서원에게 검속되엿다

안방에醉漢突入 格闘끄테畢竟被逮

십팔일 오전네시경에 시내 종로(鍾路)일정목 삼십구번지 식료품상점 유원복(劉元福)의 집 안방에 가족들이 고요히 잠들고잇는 틈에 삼십팔세가량의 … 한이 침입하야 수상한 거동을 하고잇는것을 그집주인이 발견하고 … 한후 격투끄테 … 참에게 넘기엇는데 … 이를취조하엿스나 아직 … 한사람 인취하고 아모말을하지 안는다고한다

細雨는花信을실고 "하이커"의"기쁨"이라해 "靑空의憂鬱"解消

십팔일오후에는 갑작히 한낫게의 수은주가 이십이도오분까지 뛰어올랏든 금번에들며 최고의긔록을지엇다 예년보다 오륙도나 온도가노파서 따뜻하다가보다도 오히려 더웁드듯하드니 십팔일새벽부터 꼿을재촉하는 가랑비가 부슬부슬 내리기시작하야 남국부산(釜山)에서부터 북국신의주(新義州)에 일으기까지 그다지량은만치 안흐나 전조선적으로 꼿을재촉하는비가 골고로내리엿다 북만주와 황해북부와밋 남부에 잇는 저긔압(低氣壓)이 동으로 차차진행하고 고긔압이 일본남동해상에 떠지고잇는관계로 만주와 조선에는 비가내리엿는데 십구일에는 이긔압배치도 완전히 회복될터임으로 임과는 개엿다 흐렷다하며 북서풍이 좀불러이다 동산、산천등 일요일의불마지에는 별이상이 업스리라고 한다

이번비에 꼿소식은 단축되야 이긔온(氣溫)대로나간다면 월미도(月尾島)는 이십오일경 창경원(昌慶苑)은 적어도삼십일경에는 벗꼿이만발하리라하야 상춘객(賞春客)에게 깃분소식을전하야주고잇다 이제각지의강우량을 보면 아래와갓다

中江鎭三미리 新義州七미리 平壤一八미리 仁川七미리 京城六미리 全州三미리 木浦三미리 元山一미리 城津三미리 大邱一미리 釜山一미리

紅燈下에鄕愁만타!

南村白色奴隷鄕土記

平均五百圓의前借에억매여시드는靑春

京畿、慶尙南北이그中最多

시내남촌의 태양어난 거리에서 헤매이는 백색노예의현상은 과연엇더한것인가 조선의 대표적유곽이라고 하는 신정유곽(新町遊廓) 그들의 신원은 소관본정서(本町署)의 조사에의하야보면 그출생지는 경기도(京畿道)구십오명 경북(慶北)팔십명 전남(全南)이십팔명 전북(全北)십팔명 충남(忠南)십사명、충북(忠北)오명 황해도(黃海道)세명 강원도(江原道)이명、함남(咸南)일명의 순서라하며 그총합인수가 삼백사십사명이라 한다 이수를 보면 지역적관계로 대체로 보아 경기도가 다수를점령하고 잇지만은 경성이남 각도가 건적사상이 아직도 깁히뿌리 구십구파ー센트를 점령하고 잇슴을 알수잇스며 자연 적불행과사회조직의 희생자인 그들 농촌생활의 비참상을표현하고 잇다 그러고 그들은 얼마만흔한 정도의전차금(前借金)을 지고잇는가 그총합계는 십륙만칠천 팔백칠십구원으로 평균오백이원 륙십삼전이다 그들중에는 최고일천이백오십원이란 대금을 빗진사람도잇고 최하는 사백원이라한다

그러면 그들은대체 이가튼빗을 어떠케 버서나며 어느만큼 유의몸이 되기로되며 잇다하나 면 오개년 동안만고생하면 자유의몸이 … 일반적계약을보면 한 전례를 다하야 주인에게봉사하고 잇는가 기한중 그들은 전신매매(轉身賣買)라는 합법적 수단에 의한 년기(年期)연장법이 잇스며 고향에잇는 그들의 부모형제의곤궁상태와 정비례로 그들의 빗은 부러가니 결국 그들은일년은커녕 십년이라도 인신구속의 대상물이 되고마다고한다 그들의 매상고(賣上高)는 일전본지상에 게보한바와가티 상월중 만사천팔백십구원오십전이라는데 이로미루어보아 … 을 매변주인에게 바치고 … 것을 알수가잇다 … 오백원이상이라는 호성적을 보이고 잇는것을 알수잇다 여기에서우리는 조선부인의 봉건적예속성을알수가잇다 다음에 년령별로 보면 십칠세가삼십오명、이십세가 … 십팔세가 사십륙명 … 이십일세가 … 이십이세가 … 삼십세가 … 이상이라는 수자를 보이고 잇는데 … 사실은 결혼 … 생활로귀환하야 … 하기를바란다한다

深夜의怪殺人魔

怪漢이侵入、煙草商女子를刺殺

십칠일오전령시삼십분 충북진천군진천면 장영리(鎭川郡鎭川面長管里)담배가가 리긔수(李基壽)라는 녀자의집에 그의딸 심우식(沈宇植)과 방에함께자고 잇는 전긔리씨의묵과 가슴을칼로찔르고서 피를만히나게하야 즉사케한후 어데로 도망하엿슴으로 소관진천경찰서에서는 꼿바상선을느리고 범인을엄중히수색중인데 범인은 아모것도 물건과돈을가저간것이 업는만큼 치정관계이나 도원한잇는사람의 행위가아닌가 추측된다고한다

天下第一山(金剛山)

인제야名勝으로保存

천하의 명승(名勝)으로 내외에 그 일홈이 널리 알리어진 금강산(金剛山)을 조선고적명승천연긔념물 보존령에 의하야 지정하게되엿다 한다 총독부에서는 금강산을 전긔와 가려 지정함에 따라 금강산에서 나무하나 풀하나를 다치지 못하게 할것으로 일대 공원인 대금강산을 명승지로 지정하야 보존케하는것은 보존령이 제정실시된이후 처음이라한다 (사진은 금강산의 일부)

北滿의"집씨"自由移民

昨年中十萬突破

"計畫移民"보다훨신大量越江

총독부 외사과에서 조사한바에 의하면 작년중에 만주에 이주한 조선사람 소위자유이민의수는 실로 이만호 십만명을 돌파하엿다 그들의 대부분은 농사에 종사하는터인데 자유이민이라하여도 대개는 친척고구를 차저 그들의 알선으로 일단농사를 시작하엿스나 만주인과의 농토소작관계가 여의치 못하며 자금이 업서서 농사를 변변히 짓기가 곤난한 상태이라한다 그럼으로 외사과에서는 금번 여름에 신설되는 선만척식(鮮滿拓殖)회사로 하여금 그들자유이민의 수용과 알선지도를 식히기로 방침을 결정하엿다 그리하야 우선 금년도에는 신설회사의 첫사업으로 만주각지에산재한자유이민 삼천호 일만오천명을 간주지에 그대로 안정케하되 토지기타 농경자금을 회사에서 알선하여주게될터이라한다 따라서 금후수년간은 만주이민은 자유이민을 중심으로하고 계획이민을 이차적으로하여 매년 격증하는 소위 만열도만자의보호지도를 할터이라한다

一萬圓의大賊逮捕

십팔일밤 시내서대문서(西大門署)형사가 전라남도 화순군 화순면하천리(和順郡和順面□□里)에 본적을두고 시내모지두차학교에 통학하는 리천석(李天錫)(二三)이를 큰절도혐의로 체포하여다가 엄중취조중인데 그는 작년팔월경에 만주국 길림성도성자(吉林省道城子)에잇는 토목공사청부업자 신전조(新田組)의 고용인으로 들어가잇다가 그곳 수만흔 로동자에게 지불할 임금일만여원이 금괴에들어 잇는 것을 금고째 훔처가지고 도망하여 조선에들어와 시내에서평연하게 은신생활을하고 잇섯다는 것이라고한다

列車와"뻐쓰"衝突

乘客一名은即死、三名은重傷

京義線瑞興驛附近서

【新幕支局特電】 봉천(奉天)에서 출발한 제팔렬차가 경성(京城)으로 향하는 도중 십팔일 정오경 서흥(瑞興)역을 통과하려는 순간 해주(海州)발 서흥으로 가는 조철(朝鐵)"뻐쓰"와 후미끼리에서 충돌되여 차체가 대파하는 동시에 승객 다섯명중 두명은 즉사(卽死)하고 세명은 중상(重傷)을 하엿는데 전긔서흥역은 본래 조그마한 역으로 더구나 후미기리 부근은 산이 둘러싸고 도로 압길이 잘보이지 안흐며 충돌한 지점은"커브"인 관계로 압흘전혀 볼수업는 곳으로 다만 운전수가 기차통과 시간을 주의하여야 할곳이라는데 기차는 긔관차에 다소 파손을 보앗스나 별반 사고업시 약삼십분간 정차하엿다가 발차하엿고 전긔부상자들은 부근에 병원이 업슴으로 서흥역내로 운반하여다가 치료중으로생명이매우 위독하여 갓가운 병원으로 운반하야 치료를하리라 한다

嚴俊源翁銅像除幕式

二十一日進明女高에서擧行

우리교육계의 엄방의 은인인 시내 진명여자고등보통학교(進明女高)교장 엄준원(嚴俊源)옹이 여자교육에 심혈을바처가 시작한지도 장차사십년 그동안에 우리여자계에 수만흔 공헌이 잇섯거니와 이제 그학교졸업생과재학생들은 옹의 공적을 기리기념하기위하야 사천오백원의 큰돈을 모아서 조선미술제작소에 위탁해서 옹의 동상을 세우러고 준비중이든바 드듸여 완성되여 오는 이십일일 오후 한시 동교창립삼주년기념식과 아울러 그교정에서 성대하게 옹의동상제막식을 거행하리라한다

染色法無料實習

부내숭인정(崇仁町)륙십이번지에 잇는 동아산업시보사(東亞産業時報社)에서는 조선농촌(朝鮮農村)과 일반 가정에 염색기술(染色技術)을 보급시키기위하야 여러가지로 고심한결과 그에대한 전문기술가를 초빙하야 아래와가티 규정을정하야 남녀실습생을 …

第二次의快擧

平蹴天津에遠征

二十日夜平壤出發

【平壤】 平壤蹴球團에서 天津第二次遠征을 計劃하고 準備中이든바 陣容完備되여 二十日午後七時五十七分發北行「노조미」로 遠征길에 올으기로되엿다 가르며 天津에가서는 全天津과 華北軍과 對戰하야 二回戰까지 擧行하기로 되엿다 監督은 朴永哲、韓載德、崔一 等三氏이며 選手는 金信福等外十四名이다

◇天津遠征軍의陣容

▲監督 朴永哲、韓載德、崔一 ▲選手 金信福 張炳五 安洙龍 朴仁楠 韓龍浩 金永糜 康基錞 李正現 朴義鉉 韓冰澤 金成玕 朴永哲 車淳玉 李敎淳

金永根

留守軍一行選手는 都市對抗蹴球戰에

天津에 遠征하기로된 平壤에서는 都市對抗戰에는 留守軍을派遣하기로되여 目下猛練習中인데 陣容은다음과가트며 일홈이 留守軍이지 實力에잇서서 第一軍에게 조곰도不足한點이업다

◇都市對抗軍陣容

▲監督 金曉偶 ▲코ー치 姜泰益 ▲選手 崔永哲 黃會琛 吳茂根 朴利鍋 沈義烈 金應璽 金亨守 盧漢琛 孔文國 宋熙道 韓泰鎬 金守珏 李鍾石 金山成 車寅泳 李仁源 李鍾德

運動競技

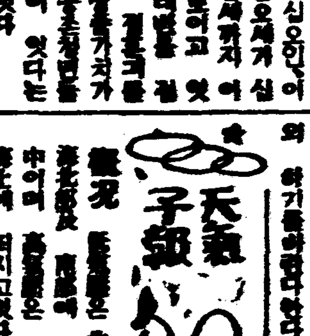

天氣子報

★概況 低氣壓은 北滿洲와 黃海北部及 南部에 잇서 東進中이며 高氣壓은 本邦 南東海上에 떠지고잇다 滿洲、朝鮮은 大槪 비가 내리고 日本內地는 흐렷스며 高氣壓沿岸은 바람이 조곰세다

豫報 京城地方 今夜는 北西風이 불며 흐리고 明日도 北西風이 불며 개엿다 흐렷다 한다 京城全區도 同一

昨日 最高 二二度五
同 最低 五度六
今朝 最低 一一度
正午 溫度 一〇度二

어린이의선약 小兒肝氣散 京城鍾路 普生藥房

蔘茸精 高速度血液補給補陰補陽強壯新藥

이약은 사람이생기면서 신농씨(神農氏)가 여러백가지풀을 맛보고 약재를창조하실때 사람의百病을다고치고 그수명을오래가게하는약으로판명된 人蔘과鹿茸의 조선제일귀한약재로 가장 완전한方法으로 … 補血、補陽、補腎劑 … 藥價 五〇錢 一圓五〇錢 二圓五〇錢 五圓

淋疾藥界의覇王トリパリン

人生의가장苦痛을주는淋疾을根治하시라 初期에는 治療에 등한하다가慢性이되면 苦痛이 甚하지안음으로 放心하기쉬운病이다 淋疾은 慢性이될수록 … 主劑로하고 特히 秘藥을 배합하여 … 淋疾藥界의最新劑이다 藥價 二圓 五圓

나로ー ナロー 고급급만성 위장약

조선에서 가장만흔병이속병이다 열명이모히면 아홉명은속병의 경험자 흔한재결하는체증환자 흔한만성에빠저잇는 속병환자이다 그러나 이병은 외모로보아 대소롭지안흠으로 그냥두거나 그러치안흐면 간신매약품으로 임시일시피할뿐이요 근치는못하고 결국은 만성체증에서 헤매게되는것이다 … 藥價 一週日分 壹圓 十五日分 二圓 三十二日分 四圓

嬰兒丸 영아환 貴重한어린이病에特効한家庭常備靈藥!

子女는 生產하는이보다 … 藥價 四十錢 …

日本全國及滿洲全國有名藥店에서販賣함 京城府長思町三二一 總發賣元 朝鮮商會 電光(3)一七八五· 振替京城一〇四八六番

비단결가튼 볼밥에 목 감은조용 도하다 은근한ドーニ芳香이 길틀고잇도는이玉肌

田中書株式會社

寫眞 原寫機 美一打 三圓 四六版 … 京都市西陣局板倉町 自然社

內科、小兒科、花柳病科、外科、眼耳鼻咽喉科(各科專門醫分擔) 大衆的廉費診療 大衆醫院 黃金町一三 電光三三四 (오이샤 オイシャ)

麻浦桃花町 電話龍山三番 桃花劇場 監督…로ー스렌다ー만氏 主演…레일락코ー이氏 이봐린날푸ー옹孃 大都映畵社超特作品 時代喜劇 瀧次喜多 監督…吉村操氏 主演…藤間林太郞氏 左久間妙子孃 大岡怪童氏 伊達三郞氏 次週=十九日부터 最後의駐屯兵=록키의怪人 淚の母 豫告=二十六日부터 다ー산의新冒險=疑惑의나라

恩給 長期據置 … 京城府長沙町一ノ六〇 鄭商會

朝報案內 擔當社員 名採用 … 京城永樂町二丁目 朝鮮支店

四月二十日밤부터! 料金階上三十錢階下二十錢 土曜、日曜、祭祝日은晝夜二回公開 낮一時밤七時三十分開映 코롬비아社超特作全發聲映畵! 西部劇 國境肉彈隊 監督…랄바ー드·히리아氏 主演…바크존스氏 大活劇 猛火의決鬪 모ー나미리스孃 코롬비아社超特作全發聲版

洋服クリーニング三洋舍 京城唐珠町三 電光三一〇六

萬人共知美南月(京城府…東大門外…)

新運命의開拓은美南月先生에 觀相師

優等生이될려면 讀方의工夫가第一必要 朝鮮敎育會認定 普通學校國語讀本 模範朗讀레코ー드 前期用第一輯 六枚發賣 卷一·三·五·七·九·十一 今月二十日부터 春期大賣出 近處의蓄音機店이아特約店에 連히用命하야주시옵소서 京城府鍾路二丁目 … 콜럼비아레코ー드

百補丸一劑人蔘一斤式

類似百補丸을注意하서요 百補丸은平和堂外에絶對無함

代金全額後拂

藥效가 廣告와 달르면 代金을 送金치 마시요

藥先送 服藥後 代金支拂

●修身齊家治國平天下도 爲始健康

效力絶大한……補藥을長服하면 不老는勿論……事業成功도百倍

不老長壽·强精回春·更少年補藥

●百補丸은東西洋補藥中 最極上 第一完全 絶對特上 効力신기합니다

氣力이 活潑하여지고 骨○가 完全히낫고 筋骨이 튼튼하여지고 체증이 업서지고 精氣不足이니 腎水不足이니 하는생각은 夢中에도 하지아니하게되며 補全身 百補하야 生理的으로 精神的으로 完全히 更少年이 되고 不老長壽케되니 이에서 더조흔補藥이 어데잇슴니까 더욱이 當分間 藥先送하고 代金全額後拂條件으로 販賣하오니 이藥効를 疑心할餘地가 秋毫만치도 업슬것임니다 只今곳注文하시요

人生에急大問題

草木은 肥料를 주어야 茂盛하고 사람은 補藥을 먹어야 健康長壽

●나무가 마르려고할때에 肥料와 물을 주지아니하면 그나무가 엇더케되겟니까

●사람이 性慾이 줄고 氣力이 업고 勇氣가 나지아니하는 때에 조흔補藥을 아니쓰면 마르려는 나무에 물아니준것가치 悲慘하게됩니다 이런때 藥을아니쓰면 닭잡아겨글것을 소잡아겨게되며 당신의몸에큰일이 나게됩니다 이런때에 百補丸을使用하시면 모든虛弱症이 根本的으로回復되고 前以上健康하고 普通健康人보다 特別히 越等한 精力조흔사람이 됩니다 實로更少年百補하야 人體改造할수잇슴니다

●性慾이 減退한사람 ●手足과下焦가 恒常濕冷한사람 ●消化不良한사람 ●恒常氣力이업고 ●活氣가적은사람은 早老할症狀이요長壽못할症狀이오니 一日速히第一完全하고第一조흔補藥百補丸을服用하시와更少年이되시요

事實이第一

廣告는 事實을 記載하여야 참된 廣告이오 藥은 効力이 充分하여야 可謂藥이라할것입니다 廣告면 다廣告가아니고 藥이면 다藥이아닙니다

代金後拂 規定及趣志

百補丸의大特効를 天下사람에게 急速히알게하기爲하야 代金全額後拂條件으로 販賣합니다만은 試服後代金을 곳送金하여주실人士는 官吏이지 私民이지 富者이지 紳士이지 無産者이지 農民이지 商工人이지 알지못하겟슴니다 그러타고 누구에게던지 다後拂條件으로 送藥할수는업는 形便이故로 全朝鮮道知事 全朝鮮郡守 全朝鮮面長 全朝鮮官公立學校長 全朝鮮金融組合理事 京城市內町總代 全朝鮮百石以上秋收하는 地主에게만 限하야 後拂注文에應하고 그他諸賢諸氏에게는 罪悚하고 未安하오나 商業上不得已한 事情이오니 失禮이오나 普通注文으로 해주시기를 伏望하옵나이다 後拂注文도 試服後代金을 全額支拂하거나 藥이不合當하면 返藥하거나 할것이고 普通注文도代金을 先金으로 하시고 萬一이라도 或藥이 貴意에不合하시면 返藥하시고 全額返金請求하시게 規定이되어잇사오니 後拂이나 先金이나 代金引換이나 服藥家의 利害得失은 꼭갓습니다

後拂注文法

後拂注文時에 먼저 後拂注文이라쓰고 藥代金十圓은 試服後支拂할것이니 百補丸特製一劑보내시요 送料七十錢은 先金으로 同封하오니 送藥하여주시요 注文法은 貴氏名을 明記하시고 官吏면 官名을 明記하시고 富者면 地主라고 明記하시고 百石以上秋收하는地主면 地稅領收證을同封하여주시요 注文書에는必히捺印하여주시요

普通注文法

平和堂藥品部五番에 送金하시거나 藥書로나 先金十圓을보내주시면지 一劑代金引換付送하오니 하시오

普通注文人께特典

普通注文人께는 送料도本社負擔하고 도本社苦心發見한 專賣權手續中인 藥始皇이愛用한 九重宮闕에秘中秘로秘藏되엿든 秘方藥超特强精補藥試用小一箱을 無料로添呈합니다 (期限當分間)

朝鮮總督府警務部檢查 販賣許可劑

神人道師 葛玄眞人의秘方藥

百補丸

補陰·補陽·補腎·補肺·補心·補腦·補脾·補胃·補全身百補·不老更少年仙藥

根本的回春壯陽强精强筋强骨借力·平生無病健康長壽劑

●代金全額後拂販賣를하니 藥效의 偉大確實最極上은不問可知●

第一、第一、참第一、정말第一조흔 補藥인故로 藥先送하고 代金後拂約束으로 販賣하고 잇습니다

그런즉이藥의效力이 얼마나 確實한지는 諸氏도 不問可知일것이올시다

●이仙藥을 販賣開始한지 五個年以來얼서 先服者不知其數인데 百人이면百人 千人이면千人 이다特效하다 神效하다 更生하엿다等稱讚아니하는 사람이업는故로 本社는 絶對自信을가지고 이仙藥이 天下에第一가는 補藥으로 確信하고잇습니다

●實로累試累驗한藥인故로 이러케自信을가지고 代金後拂効力保證계약까지합니다

百補丸의藥效는左와如히 참 굉장합니다

一、百補丸을 服用하면 爲先 手足과 下焦가 溫가려 더워집니다

二、精力이 潮水가티 每日每日늘어서 事務를 自然不知中 만히보게되며 深夜又는 徹夜하야 不眠努力하여도 翌朝에 無難히 早起하게됩니다

三、飮食을 自然히 만히 잡수시게되며 체증가튼것은 어느때 업서젓는지 알지도 못하게 업서집니다 口味도勿論조와집니다

四、一週日만連服하면 ○가튼 性○이 不知中○해지며 連服하면 用之不竭 精液이 湧出하며 玉壽仙風 皮膚에 주름살이펴지며 不老更少年이되며 ○○과○○두가지 人生最大의 歡樂을엇어 滿足하게되며 永久히 幸福한 身體의 所有者가 될것이올시다

五、深山松葉散을能히세월듯 百補丸을 服用하기始作한지 五日間만지나도 몸이漸次輕快하여지며 深山의松葉散을 能히 세월듯한 氣分이生합니다 이것은 特히 精氣와精氣가 청신하여진까닭이며 몸이輕快함은 體重이減하여지는것이아니요 筋骨이 튼튼하여지는까닭입니다

六、精氣이增加됨 ……과 ……後 ……를 다라보시요

七、家庭의圓滿은家長의 健康 精神의健康 ○○의健康을 回復하고○○의健康은 不和한家庭을 和睦케하며 衰退하여가는 家運도 挽回할수가 有합니다

奇哉●强度의動物ホルモン植物ホルモンエ多量含有

身體가 虛弱하면 興旺한家運도 多煩한家勢에못이기며 敗家케됩니다 切實히必要한것은 健康二字뿐입니다

八、連日深夜 讀書視務하여도 翌朝에 無苦早起케됨 連日하야 每夜子正後一時 二時까지 硏究視務 讀書하여도 조금도 疲勞가 無히 早起케됨 是果然百補之緣由 藥効偉大之證

九、百補丸은 完全圓滿한補藥이됨 補藥中에는 或一部補强만 補하는藥도 或人無効하지만은 百補丸은 人體百部를 全部理想的으로 補身하는 靈藥이요 三十餘種珍貴한原料가 配合하야잇는 神人道師葛玄眞人의 救世的秘方藥입니다

十、胃氣가 大增進되야 ○○의回數가 不可難之數로 增加됨

十一、每日 公事 私事間 處理件數와 執務時間이 不識中自然重複됨 身體와 精神이 疲困하지아니하니가 自然히 硏究와事務處理를 만히하게됨

十二、世上을 樂觀하며 風波가튼 事件도 能히容易하게 處理하게됩니다 大端히 不平한일과 성가신일을 當하여도 마음과 머리에화가나지아니하고 完全히무슨일이든지 判斷됨으로 世上에恐慌할바업고 무슨일이던지 樂觀됩니다

十三、血色이 조와지며 얼굴에주름살이 펴지며 젊어지며 玉壽仙風이됩니다

十四、힘이생김니다

十五、사람이 침착하고점잔어집니다 ●神經衰弱가튼것은얼른업어집니다

十六、長久連服하면 久淋도消滅됨○○後疲勞不覺은 참신기기묘可驚莫甚

十七、淋疾根治後는 固腸키爲하야 必히 百補丸을 服用하여야합니다

●健康한身體라야 世上에서 살滋味도잇고 健康한子孫을 둔합니다

●百補丸은 絶對的 一時的 効果를 내는藥이아니고 道師神人 葛玄眞人의 秘方藥입니다

葛玄眞人은 道學者로다 잘아시는 道師입니다 代金特價一劑拾圓·重用二十圓

無料進呈 三劑以上共同注文周旋하시면 周旋人께 一劑無料進呈

平和堂藥品部

京城府堅志洞(五●六)(前中央日報社跡)振替京城五番 ● 電話光化門六三二一番

販賣特約

地方의 特別히 信用確實한 藥局이나 洋藥局에 特約販賣를許함(有利한條件)(一年後라도實費로返藥함) 特別히 實効確實한 藥이故로 醫師나 醫生에게 特約販賣를目的함

信用販賣高朝鮮第一

平和堂株式會社

三百間의大洋屋

果然果然特効大効元氣湧出한다는山積의感謝狀

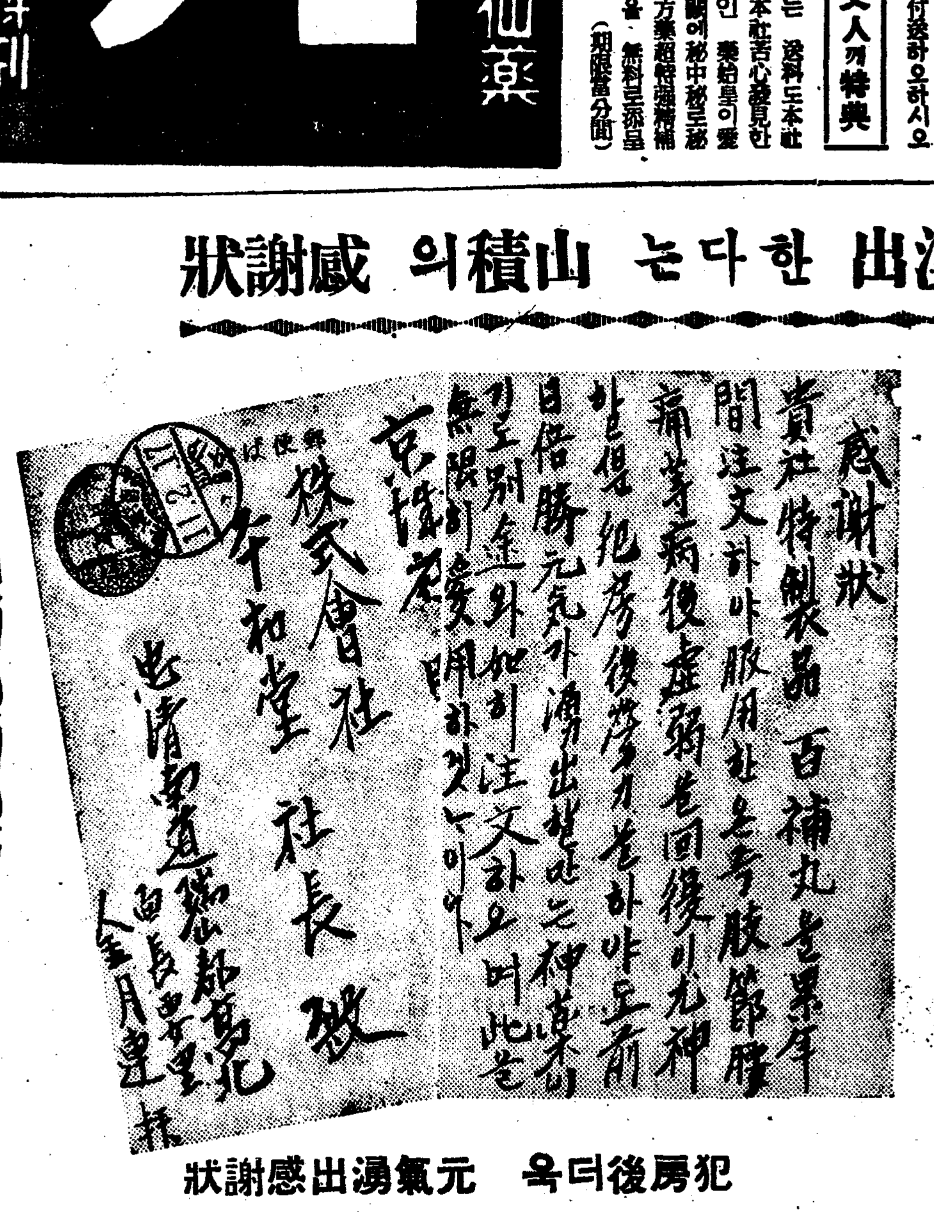

犯房後더욱 元氣湧出感謝狀

果然特効超出感謝狀

事實로 조흔 補藥은 大衆의 眞正한 感謝를밧는다

家庭

부억은더운데라 부패균이번식해

더구나요즘은음식잘상하는때 중독이안되게 주의하자

따뜻한 봄기후에는 어떠나 못한 폐는것이 아니라 모든 음식물을 상하고 변하게 하는 부패균(腐敗菌) 조차도 점점 번성하게 됩니다。본래부터 봄에 만히 쓰이어 다른데보담은 특별히 때 변한 부엌과 찬방의 열인만큼 때 한층 그러한 위험성(危險性)이 큰것은 물론입니다。그러면 음식물을 어떠케 해야만 쉬지 안케 보존해두고 먹겟습니까? 일것 맨들어 노흔 음식물을 쉬여버려서야 갑도아깝고 수고도 아깝지를 안습니까? 만일 이런데 부주의하시다가 음식물중독(飮食物中毒)을이르키게 됩니다。중하면 생명이 위태하고 경해도 고생이적지 안습니다。

그저 뜨거운 불에 찌내거나 구어내면 부패균이 다 죽어 버리는줄들아시지오만은 그 부패균이란것은 포자(胞子)로꾸든 겁데어에 차히 어잇는만큼 그러케 쉽는록 죽는것이 아니올시다。죽 백도(百度)나되는 열(熱)로삶 실분이상 한시간동을 노핫다가 꺼낸다고 하더라도부패균을 용이하게 다죽이어버리기가 어렵습니다。그러니까 적어도 한시간이상을 그만한열로 노화 두어야함니다。옛사람들이 잘굽거나 잘 찐 음식이 얼는 쉬지 안는다고 말하는것도 그까닭일듯 합니다。그러나부패균도 한번그포자로부터싹이터 올라서 그겁데기가 깨어지고 나서는 백도열에곳 죽어버립니다。먼저 [illegible] 찌거나 구엇다가 시키어가지고 한번다시 굽고 찌는것이 조흔방법의 하나입니다 또 포자로부터 싹이터오르자면 삼십오도내외의 온도(溫度)를 요구하게 됩니다。애초 부터 한꺼번에 아조 찌거나 구은뒤 고만 갑작이 시키어버리는 것도 조흔방법의 하나입니다。하여튼 음식물을 찌거나 구어서 그대로 두는다든것은 그음식물의 열이 차차로 나려가서 삼십오도의 온도를 지나게 되는동안 부패균으로 하야금 번식되기 조토록 맨들어 주는것이나 진배가 업지 안습니까? 첫재 방법을 쪼차 싹어 트는것을 업새 버리거나 둘재방법을 쪼차 애초에싹어 못 트게 하거나해야하지 안습니까? 그뿐이 아니라 공긔속에는 부패균이 얼마든지날아다니고 잇서 다시 그음식물에안저 가지고 또번성하게 되는것입니다。음식물을 굽거나 찌는데만주의할것이 아니라 그것을담아 두는그릇까지도 주의하서야만됩니다。그릇도 음식물과가튼방법으로 묻처거긔잇는 부패균을 전부 죽이어버립니다 그러뒤에 그그릇에다가 그음식물을 담아서는 뚜뚜며 둘것입니다。그이외 또한가지주의해 둘것은 아모리 가튼 음식이라고 하더라도찬 음식에다가 더운 음식을 한데 담아서 두시지 말것입니다 그러케 해서는 어떤 음식물이든지 다른때보담도 더 쉬이 변하기가 쉬운 까닭입니다

담배피울때 향내가물씬물씬

한번시험해보십시요

백합(百合)、안질뱅이꼿(菫)、히야신스、귤(나쓰미깡)「네이롤」이라 하는 꼿이나 과실이 향수의원료가되는것은 여러분도잘 아시는바이지만이것으로 향료를맨드러가지고 담배에응용하는 멋드러진 법을 아시는분이 게신지? ……엇잿든 한번 시험해보십시요 먼저향료맨드는법부터 말슴드리자면——먼저말한꼿이 활짝피지안코 거운거운 다피어갈때꼿닙파리는 다떼어버리고 그속엣 것만모흡니다。만약 귤이나 네이롤경우에는 그실과 껍질의노란부분만 비어잘게저밉니다。이러케해가지고 「알콜」에다재어두되 무거운것을눌러둡니다。이러케이십사시간동안두엇다가 이것을꽉꼿하게짜가위해서 꼿이면 [illegible] 「꺼-제」(나무면절)가튼데 어버려둡니다。그러면 그물이 맑아케됩니다。그다음에는 약방에서 인조사향또는 「크마린」이란 향료보류재(香料保留劑)를알콜의 백분지일가량서든지 「그리세린」가트면는 대중으로떠서둡니다。그다음에는 정작 담배에 응용하는법인데——적은솜씨 [illegible] 압지(吸取紙)를 담배갑에 차만큼 오려 먼저맨든 향료가운데 덥것다가 꺼냅니다 그러면 얼마아가서 알콜분은 휘발해버리고 향료만그조히에 배이게됩니다 그다음에 이조히를 담배속에깔고 거기에담배를 너흔뒤 뚜껑을 명홈다음 일주야만 나면 한개가 담배에 쭉배이게 됩니다 좀안에 너어두는 권연갑가트면 체온(體溫)으로해서 두세시간뒤에도 효과가 납니다 담배를 맛으로피우는 분에게는 이런짓이 소용업겟지요만 어느정도까지 멋으로피우는분은 한번해볼만한 것입니다

童話 게의은혜가픔 (五)

金 [illegible]

「하하 조흘도록가 엇슴니다 왕새님! 그럿것이시 어떠케하는 것이 엇겟습니가? 나의게는 이런가위가당니다 좋이나잇스니 만일을 염려하여 나의한쪽가위에는 공주님허리를 도한쪽가위에는 당신의 목을물고 갈터이니 왕새님은 나의몸둥이를 물고가시면 엇더켓습니가?」하고 게는 제의견을 주장하엿습니다 왕새는 그만이서슴히 이맛나는고기를 [illegible] 생각에를 여유도업시 「그럿케 하지요」하고 공주님과 게를 다리고 갈줄갓습니다 그리하야 엽서어떠고기들을 잡 [illegible] 까지와서 왕새는 퍽 [illegible] 우슴을 우스며 「자-어려한계하는 어리석은 게야!저아래 [illegible] 속을 나려다 보아라 저것이 무엇이지 아느냐? 저것은모도다 엽서 조흔 곳에 다리다주마고 꾀여다가 내가먹다가 버린 너의동무들의 뼈골이란다 언제는 마지막 될 울로 너의까지 저런뼈골이 될터이니 조금이라도 [illegible] 죽을 준비나하라」햇습니다 어 무서운소리와함께 고기들의 원통하게죽은 뼈골을로 공주님은 그마지막것을 하야 「아! 엇지면 조탄말인가? 나도인제는 저러케죽게되엿고나」하고 놀랐을 방울방울 흘녓습니다 이것을들은게는 아주나지막한소리로 「공주님공주님!걱정마시요 저 날의은혜를 갑흘날은 돌아왓습니다」하고 공주님을 안심시키고서 왕새를 향하야 「[illegible] 어디잡 [illegible] 어먹을수잇스면 바로잡 [illegible] 보아라 그러나 이 [illegible] 중에도 어려석은 악한놈아 서 네놈의 그식검언배속을 아 [illegible] 고잇단다 자-보아라 나의이 가위는 네놈의목을 이럿케 단단히 물고잇지안느냐? 네놈이 우리를 잡어먹기전에 내가조금만 가위에힘을주면 네놈의목은 [illegible] 뚝끈허지고 말것이다 자-그래도 우리를 잡어먹겟느냐?」하고 한바탕 우서주엇습니다 왕새는 그제야비로소 자긔의 생명이 [illegible] 위태한것을 깨닷고 「아니아니 앗가말은 모도다 농담입니다 제발 안잡어먹을터이니 살려주시요」하며 [illegible] 「응 그러면 어서속히 우리를 올 제자리 [illegible] 나려노아라」게는 호령햇습니다 왕새는 할수업시 공주님과게를 [illegible] 가운데 가져다 나려 노앗습니다 그순간이엿습니다 「이악한 [illegible] 원수놈아 절벽에 떨어져라」하고 게는 가위에 힘을 주엇습니다 그래도 [illegible] 끈허저서 [illegible] 습니다 이것을 본 게는 「공주님! [illegible] 원수는 갑헛습니다」하며 공주님의 손을 잇끌고 [illegible] 속으로 들어가버렷습니다。(쯧)

幼稚園巡禮記 ②

朝陽幼稚園

「누가노래하고 싶허요」「선생님 저요、저、」제각금 고사리가튼 손을치들고 재잘거립니다

「떠드는사람은 안식힐레요」그제는 입술들을 꽁꽁 옹으리며 자세를 방정히 하기에 노력하면서 선생눈치만 살금 살금 보겟지요、그중에서 가장 얌전한 애아히가 테한울 바라 여려아히들이둘어안즌 압헤나와서 노래를 부릅니다

종달새는 노래하고 나븨들은 춤 춘다 따뜻한 봄동산에 뛰고놀미 조쿠나

사내아히들은 억개를 웃쭉거리며 목울빼들고 신이나고 녀자아히들은 손을 마조잡고 얌전히들합니다 실습생들까지 합치면 여섯분선생님의 보호와 가르침을 밧는 백명넘는 원아들은 다-활발하고 씩씩합니다 이번 원유회에 조양(朝陽)영등포(永登浦)가 연합하게되다는데 너무 멀어서 걱정되지만이왕그러케 되엿을 엇지겟느냐고 유승래선생님은 말슴하십니다 그리고 유치원노리에 조차맨들것은 전차나 기차나 흉은무서운동생을 맨들작정이라고합니다

三光幼稚園

선생님이 치시는 손뼉에 마처서 하나 하나식 일어나서다!한바퀴식 돌고 제자리에 안습니다 칠십명의 원아가 하나빠지지안코 다-돌기까지는 오랜시간이 걸렷습니다만 조곰도지리한감을 가지지안햇습니다 중에는 앱부고 맵시곱게 잘하는아히도 잇지만 아직 처음들어온 아히들은 서툴러서 뛰는지 것는지 철둥바리노릇을하다 그만두는이히도잇섯습니다。그러나 어느아히나 다 귀엽고 사랑스럽습니다

보육실은 몹시좁습니다 그좁은 방안 사방벽엔 열세번이나 길너내보낸 졸업생들의 사진이나란히 걸렷습니다

스킵이 끗난후 아히들은 균형잇그림대에 오르고 그네를 뛰고 모래작난을 합니다 따스한 햇님은 그들의 천진한 모양에 빙그레 우스십니다

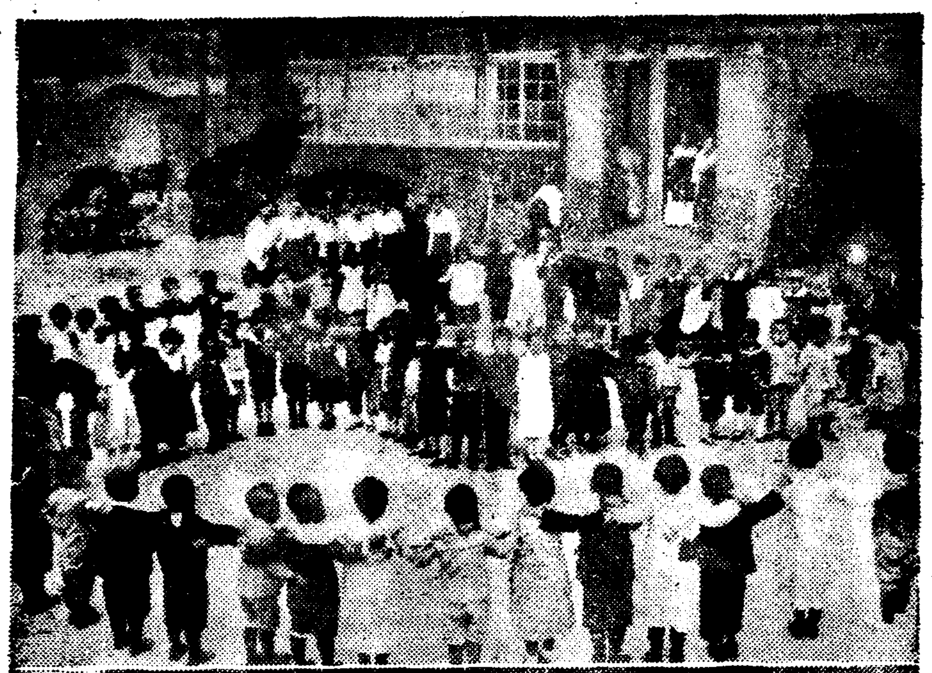

(사진……상은조양、하는 삼광)

신입아동을위하야 학교병 ③

京大小兒科研究室 李聖鳳

다、결핵과문등병

이종류의 전염병도 난뒤가아니면 등교못하게 규정되여잇습니다 문등병은 법에서 강제로수용하므로 여기서는 략하고 결핵에대해서 생각해보면 결핵중에도 문제가되는것 즉 등교을 금할것은 개방성(開放性)결핵입니다 이것은 기침 혹은담때에 균을 배설함으로 통학을 엄금해서 다른아히에게 전염되지안케 주의해야됩니다 그런데어른에게 보는것과가튼 폐와후두(喉頭)와의개방성결핵은다행히어린아히게 잇서서는 그다지흔한것이아닙니다 보통은 결핵에 걸녓스면서도균이 나오지아니하는 례를들면기관지임파선결핵(氣管枝淋巴腺結核)、피부결핵가튼 비(非)개방성결핵이 만습니다。그런아이는 학교에통학하야도 다른아이들에게 전파될념려는 조곰도 업습니다 십이삼세부터는 어른에게보는 만성 폐결핵이라든지 후두결핵가튼 개방성결핵이 점점증가하므로 이때부터는 충분주의해야됩니다。

마、「도라홈」옴

학동들중에는 「도라홈」에 걸린아히들이 상당히 만흔데 미국가튼데서는 「도라홈」잇는 아히는 입학을 거절하며 대단히 무서워합니다。본병에대한 예방은 학교의가 주의하야 적당히 처치할것이나 본병과가튼 굉장히 오래가고 잘낫지안는병에는 그예방이 매우곤난합니다。이병이 전염병인지 전혀모르는 이가잇는데 이병도 일종의 전염병인고로 [illegible] 결핏스면 아못조록 속히치료를 밧는것이 조흔방법입니다。

四、그외의전염병 과기생충병

우에 말슴드린외에 중하기아동에게 주의할 병중에아메바 적리(赤痢)「마라리아」、광견병(狂犬病)、서교병(鼠咬病)、(채독)、조충(絛蟲)、회충십이지장충、폐「지스토마」、간「지스토마」와 가튼것들입니다。이중에도「아메바」적리「마라리아」는 상당히 만흐며 광견병은 미친개에 물여서나며 서교병은 쥐에게물여서나는 병입니다。회충 요충 조충가튼 기생충은 여러분도 아시겟지만 중하기아동에게 특히 회충은 약백퍼센-트는된다고합니다。그러니 거저반 다잇는셈이지요 그래서 근래학교에서흔히 회약을 아이들께주는데 이것으로 만족히 생각말고 가정에서도 일년에한두번식 회약을 멕일필요가 잇다고 생각합니다。

五、외상(外傷)

이것은 무혈성(無血性)외상、즉 [illegible]

구라파위긔와 부인평화운동

구주대전(歐洲大戰)이래로 전쟁이 얼마나 고약한것이라는것을 통절히맛본 구주각국의 부인들은 독일이 이번 「라인란트」에 진주한 그때문에 도전쟁이터질것가튼 형세에 잇는지라가처에서 평화운동을 이르키고잇습니다。그런데로카르노조인국회의 국제연맹 리사회가 열린 론돈에서는녀자들로-테스」양을중심으로 평화대중운동을 이르켜 각방면에 비상한주목을끌고잇다합니다。사진은 「독일이평화를원한다 우리는 평화로써답하자」하는선전판을걸고 거리로 시위운동하는 「로-테스」양의일행。왼편쯧이 「로-테스」양입니다

우리차리지

아침에 일즉히 우물가에 나가보니 꾀꼬리가 낭구에 안저
「꾀꼴 꾀꼴。」
물깃든 아주머니가
「아-씨 아씨 어데 갓다 인제왓수」
하고 무르니까 꾀꼴이 대답이
「꾀꼴마을 친정에갓다 어제 왓다우 꾀꼬-리루」

([illegible] 류원회)

학의정가

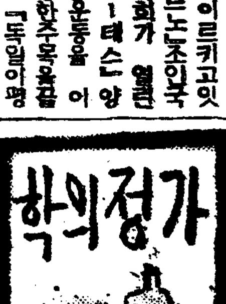

신경쇠약중일까

問 이십일세학생인데 폐병으로학교를폐하고 집안에나려와요 양중이나지금은 열도업고 체중도느려난것갓습니다 그러나 신경이약하야서 그런지 다몽하고 독서를하야도 두통이나고 가삼이울렁그리며 조고마한 일에도 겁이납니다 가래난 ·조금나오니 백담입니다 금년동안만 휴양하면 나흘까요 지금이런증세난신경쇠약일까요 가라처주시기바랍니다 (金永生)

答 가상증세를 다시한번 확실하게진찰하야 보게하십시요 자기마암으로만 생각할것이 아닙니다 학교까지 폐하고 지방에나려가기까지하얏다하니 단순히신경쇠약으로만 생각할수업습니다 그러고 한편으로 고상하지말게 일정한시간을 정하야서 취미를 엇게하십시요 특별한약을복용하려면 토니큼이조홀듯합니다 (大學病院伊藤內科教室朴秉來)

明暗 (三)

玄卿駿 作 金 [illegible] 畵

아들의 발자최소리에 얼뜻 머리를 들고 바라보는 아버지의 [illegible] 아들의마음을 [illegible] 저리게하엿다。그는 어욱히 아버지의 얼굴을 바라보다가 슬그머니 고개를 돌리며 [illegible] 대문안으로 들어섯다。집안에서는 형의목소리가 한층더 거츨게 들려나왓다

「어쩔 일 어쩌? 대체 네가 뭐냐!」

[illegible]

「이년아! [illegible] 네가 지금 강짜를 하는셈이냐? 뭐냐? 어 [illegible] 년아!」

그러나 형수는 아모대답도 업는모양이다。

관규는 마루에 걸터안저 [illegible] 가지고 본처의 [illegible] 는 형의 [illegible] 느때던지 남편의말만 떨어지면 [illegible] 그저 죽엇소 하고 드리미는 형수의일이 도리혀 분하여서 치가 떨릴지경이엿다。

[illegible]

아모리 구식녀자요 온순한 녀자기로니 저려케도 무긔력하고 창자가 업드란말인가? 버려지도 짓밟으면 꿈틀거린다고……소위 사람으로 생겻다는것이 아모까닭업시 항상 저려케 매맛고 채우고하여도 말 한마듸 거슬리지안타니……。

그는 부지중에 두주먹을 불끈쥐고 입술을 악물엇다。

갑작이 와직끈 직끈소리가 나더니 「아이구」하며 머리를 풀어헤친채 녀어시 바그로 뛰여나오는 형수를 보고 관규는 무의식중에 벌떡 일어섯다。

석아우를 보고 형수는 올도 업는 그늘을 만난듯 체면도 살필사이업시 압헤와 딱 쓸어젓다。

방망이를 들고 뒤딸어나오는 형。

관규는 눈하나 깜작하지안코 두려지게노려보앗다。

아우의 긔세에 놀라운듯 형은 어험을 울르고 서서그저 씨은거리기만 할뿐 달려들지는 못햇다。

형수는 석아우의 발미테서몸을 쭝그릴대로 쭝그리고 안저서 오들오들 떨기만 하엿다。잠시동안 긴장된 침묵이 흘럿다。

그러다가 형은 갑작이 무슨 생각을 하엿던지 휙 돌아서며 방망이를 마루구팡에다 동댕이 [illegible] 선과 부드치자 얼는 고개를 숙여버렷다。

관규는 한참녀 목소리를 낫추어서 부드럽게 애원하듯 말하엿다。

「아주머니는 웨 그러케 가만히 드러맛구만 잇소? 내자신이 잘못 햇대두 몰두겟는데、아-모 곡절도업시 웨 그러케 두둑이오하구 드러대우? 난 참 아주머니일이 갑갑하우。글세 그러케두 가만히드려대구 구박 바들일을 언제햇단말이우? 난 형님일이 분하다기보담두 되려 가만히 잇는 아주머니일이 분해 죽겟수」

관규의 말소리는 얼마간 흥분된듯 떨리기까지 하엿다。

그러나 형수는 숨쉬는것도이즌듯이 입술을 악물고 방바닥만 내려다보고 잇섯다。

관규는 형수의 가느다라케떨는 목덜미를 물끄럼히 바라보다가 다시금 말을이엇다。

「좀、아주머니두 정신을 차리우。가만히 드러마지만 결국은 아주머니만케야 누가 손해볼사람이 잇겟수? 만약 이담두 오늘처럼 가만히 드러마지다간 난 [illegible]」

이말이 떨어지자마자 형수는 [illegible] 아주머니의 [illegible] 갑작이 그자리에 쓸어저서 목 미어 늣겻다。

관규도 그만 목구녁이 콱 막히는것가려서 [illegible] 뒷말을 이쩌못하고 고요히 눈을 감어버렷다

愛用者優待키爲하야

資生堂化粧品デ一

期間中 資生堂化粧品一圓買上每에——빠짐업시 粗品進呈

區域—全鮮·九州·臺灣·滿洲

時代的인化粧品을맨드는

東京 資生堂 本舗

春天星象 (三)

流星群의輻射點 數億光年의莊嚴한星雲

安在鴻

獅子星座는 距離 百十光年이오 光輝는 太陽의 一千倍라고한다 獅子의 고개위에 內手 少數의사이 작은 별들로 「사자獅子자리」를 만들은바 잇스나 이러라할바 업고 獅子星座의 北으로 大熊의 主星과 北斗星을 主로잡어 두마리의 「사냥개」가 잇스니 그東에서 大角 七公의 모든 별들을 「牧夫가 「사냥개를 들어 「큰곰인 北斗의 꼬리를 쫏는 시늉으로 되것이다

이獅子座에도 第五十一의 大星雲을 비롯하야 大少의 星雲이 잇다 獅子座에서 자칫 말하거니 獅子座는 流星의만흥으로 特筆할바 되나니 레오의 北第二星(감마)附近에는 獅子座流星群의 輻射點이잇서 每年十一月十三四日 頃이면 이點에서 四方으로 許多한 流星이 떠저달어나는것이다 그리고그는 三十三年마다 쩌은마히 放射되는것이다 一九〇二年이 그해이엇고 점점뒤어 올라가서 一三六六年에도 엄청나는 流星群의 放射이 잇섯든 것이니 西洋의 歷史家는 「뽀·베드로」王이 崩御하기 三個月以前 未曾有한 無數流星의 大雨이 天空을 東西와 南北으로 뛰고 춤추어 衆人을 驚愕하게한 事를 일으키는것을 자세히記述한바잇다 東洋史家의 말에依하면 流星은 하로에 平均四千乃至는 三萬까지는 分散되는것 이라고한다 그럼으로 天體觀測의 記錄은 史上에 드물지 아니한것이오 더구나 怪奇한 天象에 놀라서 떼오는 것은 東洋人이 西人만 못할바가 아니어서 歷代의太史官이 이를記述키에 여간아닌 不安을늣기든것이다

×

流星의 形態로서 解說하는 말에 「作明作滅者는 賊成敗也오 流行者는 奔擧也오 奔星所墮에 其下有兵이라」고 하고 流星百數가 四面行者는 衆庶流徙之象이라」고 하엿는것이다 朝鮮의 記錄에는 보이라도 中宗二十八年 癸巳(一五三三年)는 明宗十二年이라 「流星」[illegible]의 現象이 잇고 [illegible] 流星이 四面에 [illegible] 하고 [illegible] 天文은 하로에이주 [illegible] 되엿

[illegible] 그 一例이오 [illegible] 라고하고 其光이 照地함으로 見者 [illegible] 同九年 七月辛未에 「流星이 出于良(세페우쓰)하야 過雷(께까쓰)함세 聲이 如雷하야 [illegible] 大이다 [illegible] 하엿다고함이 또 [illegible] 허잇는 [illegible] 로서 金星과 마주치어 [illegible] 流星의 巨大함이 [illegible] 을 이르킴은 往往잇는일이다 내 十三

×

牧夫와大熊은 夏天星座에서 말한바잇고 [illegible] 獅子의 뒤에잇는 玉女座이라 [illegible] 銀河의 北極으로 되여 [illegible] 가特히만흐되 이方面에는 不透明한 히宇宙를 [illegible] 「까쓰」[illegible] 의 [illegible] 을 通하여서 [illegible] 數億光年 이라는 [illegible] 이 [illegible] 수 잇슴으로 [illegible] 「宇宙마루」를 지나는者 [illegible] 白晝의 아지랑이와 [illegible] 觀測에도 多少의 [illegible] 작은 [illegible] 가아닌 大宇宙 이것이다 [illegible] 數億光年의 [illegible] 바랏스리라

科學特輯

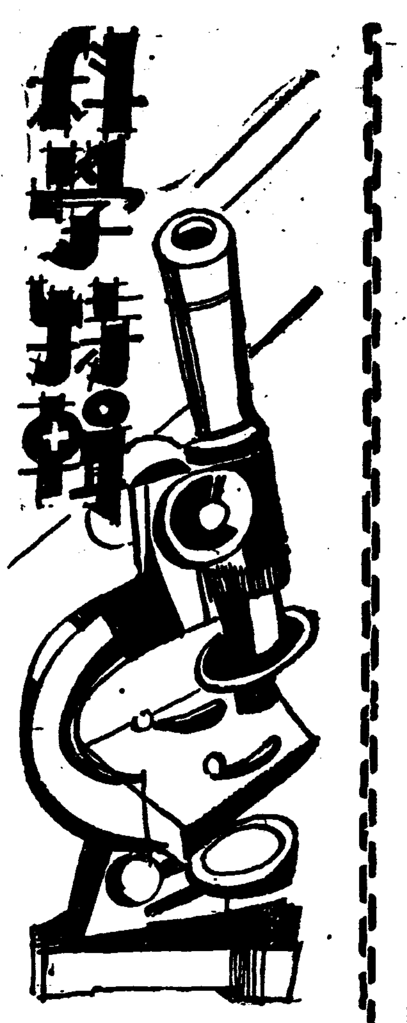

科學研究에뜻둔이에게

安東赫

筆者는 嚴密한意味下의 科學者가아니다。科學般當의 崇敬하는 點과 所謂科學은 매우 遙遠한 應用科學方面에서 貧弱한 체랑사리를하는사람으로 一般的 科學論은 좀猥濫하지만 筆者의 **創**見이아니오 斯界先輩의 意見을 中繼放送하는터 임으로 讀者諸位의 寬恕를 미리願望하여둔다。

科學方面研究者의 本來의任務는 讀書와 考察과 實驗의三項이라고 볼수잇다 此三項의適當한 調和는 研究者個人의 天性을 가장完全히 發揮식힐수잇는것으로 이것을 研究者自身의 個性의 潛在할수잇는 限度內에서 周圍의 社會的狀況에 適應식힘에依하야 優秀한 研究者로서의 貢獻을 期待할수잇는것이다

讀書 考察 實驗의 三項은科學研究者로서 不可欠의 要素이지만 輕重의 區別은 勿論잇는것이다 研究全體의 消耗한 勞力이라든지 時間等을 別問題로 異質的 研究構成의 本質上問題로 생각하면 考察이 第一重要한것이라고 볼수잇다 어느 問題에對한 考察그自體가 이미一個의 研究인同時에 考察을 떠나서의 實驗 又는 讀書는 거의意義가업다 그럼으로 研究者의 主要任務의 하나는 늘必要한것을 생각하고잇지안흐면안되다 적어도 당장에 解決하여야할問題와 여기關聯된 諸問題에 對하야 늘깊히 **考**察하고 잇서야 될것이다

考察다음에 重要한것은 實驗이라고 볼수잇다 實驗은 勞力과 時日의 多大한 犧牲을 要할뿐아니라 自然科學의 本質上 第一義되고 잇는것이나 研究構成의 意味로는 第二位이다 特히 自然科學研究에는 實驗을 重視하야 實驗至上이 科學인것을 主張하는 學者도 不無하나 考察이 貧弱한 實驗結果의 羅列은 科學的이라고는 보기어려운것이다 系統이스고 充分한考察이 根底하여서 적어도 研究問題의 核心에의 因果關係의推明에 對한 合理的努力이 잇는 實驗에 比로소 科學的實驗이라고 볼수 잇을것이다

第三位로 重要한것은 讀書이다 文獻은 先人의研究業績과 이것을 한體系化한 知識의 結晶인까닭에 研究者에게는 有力한 指針인 同時에 知識을 넓히고 생각을 練磨하는데 絶對로 必要한 伴侶이다 그러나 讀書가 第一重大한 時期는 學生時代일 뿐이다 研究實行期에 이르러서는 讀書는 副位的이되며 **經**驗을 어들수록 重要度는漸次로 減退되는것이다 實驗과 考察의 能率增進과 新知識吸收의 補助劑로 文獻은 價値가잇을뿐이다

學術的文獻은 此를 披讀하는 사람에따라서 其價値에 大端한 差異가 잇다 긴혼 經驗을 싸흔사람은 讀書를 通하야 他人의 經驗과 考察의 結果를 어느程度까지는 利用하여서 自己의 考察과 實驗의 價値도 增進할수잇지만 經驗이 얏흔사람은 皮相的에 不過하는 까닭에 讀書에 밧는 收穫은 매우貧弱한것이 大部分이다

研究者의 糧食으로 實力을培養하는것은 참된熱烈한 考察이며 此에豊富한 外形을 賦與하는것은 心血을다한 實驗일것이나 그考察의 一部는 讀書하는 동안 이에關聯한 感想에 依하여서도 生成하는 것이라고할수잇다 偉大한學者의 著述을읽는때 多大한勞力과 時間을 要하는것도 이것을 읽을때에 連想과 反省을 되풀이함이 만흔때문이오 단지論理의 解明이나記憶이 아니오 自己의 所持한知識體系 信念과의 調和에 相伴되는 努力이다 知斯히하여서 一旦完成된 知識은完全히 自己個性中에 **融**合되여서 이것이 다시 外部에 發現될때에는그 精神에 뿐만아니라 形式上에도 著大한 變形을 바더서 獨創的 意味를 띈것이되는것이다 所謂 獨創的精神이라든가 또는 學風의 國民的差異라든가는 知斯한 方面에서 出發한것으로 研究者로서는 終生不斷의 根本的態度의 形成이다

要컨대 文獻과 實驗와의 사이에는 普遍相當한距離가 잇는것으로 文獻은 研究者에對하여不完全한 指針에 不過하다 따라서 研究者로서는 勿論 有力한 伴侶이지만 어듸에 依賴할수는 업는것이다。眞實의世界는 다만 깊흔 注意下에 行한實驗과 考察에 依하여서만 開拓되는것이다 그러나 研究를 通하야 恒常 其核心이 되어잇는것은 考察로서 讀書의價値도 實驗의價値도 다만 熱烈한考察的 努力에 依하여서만 비로소 發現되는 것이다 또한거름 더나가서 此考察의 基礎가 되는것은 決코 單只科學界의 좁은範圍內에 限定된 事象과理論의 集積만이아니오 物質的으로도 精神的으로도 잘調和된 一個의 **知**識의우에 立脚한 것이 아니면 안된다

科學的研究의 主體는 讀書와 實驗과 考察의 三項으로 研究者로서 特히重要한點은 此三項의 適當한 均衡을 엇는것이다 此三項의調和와 均衡을 엇지못하고는 研究의 能力을 發揮할수가 업다。그리고 이均衡의 內容 又는特質에는 各人個個의 天分과 修養에 따라서 大差가 잇고 또時期와 境遇에依하야 若干의 相違가 잇음으로 結局 各個人의 適當한 調和點은 各個人이 各各 發見할 밧게 업스며 此에는 無反省한 남의模倣이아니요 꿋꿋내 自主的인 愼重한考察와 不休의 省察에 依하여서만 비로소 所期의 目的을 達成할수 잇슬것이다。

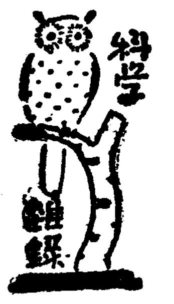

『푸-론』博士의 人類退化說

【와싱톤發同盟郵信】「하-버-드」大學의 人類學 敎授 『마-네스트·알버-트·푸-론』敎授가 『사이엔스』誌上에發表한研究에 依하면 人間은 氷河時代에서 進化한것이 아니라 도리혀 退化한것이라고한다 그原因은 醫學이 날로進步하야 劣等人間을 保護하는때문에 優等人間까지 겸처서 退步한 結果가 되엿다고한다 博士는 今後는 人類學者와醫師와는 協力하야 人類學的으로 劣等한 人間의 根絶을計劃하지아니하면 안된다고 主張하고잇다。

『人間은類人猿에서 進化한것으로서醫學은 이見地에서 出發해서 人間의 改造에 當하지 아니하면안되는데 目前의 病을 治療하기에만 汲汲한때문에 人類學的考慮를 이저버리고잇다 따라서 將來는 人類學病院을 設立하야 人類學的으로 缺陷이잇는人間을 治療할 必要가잇다』

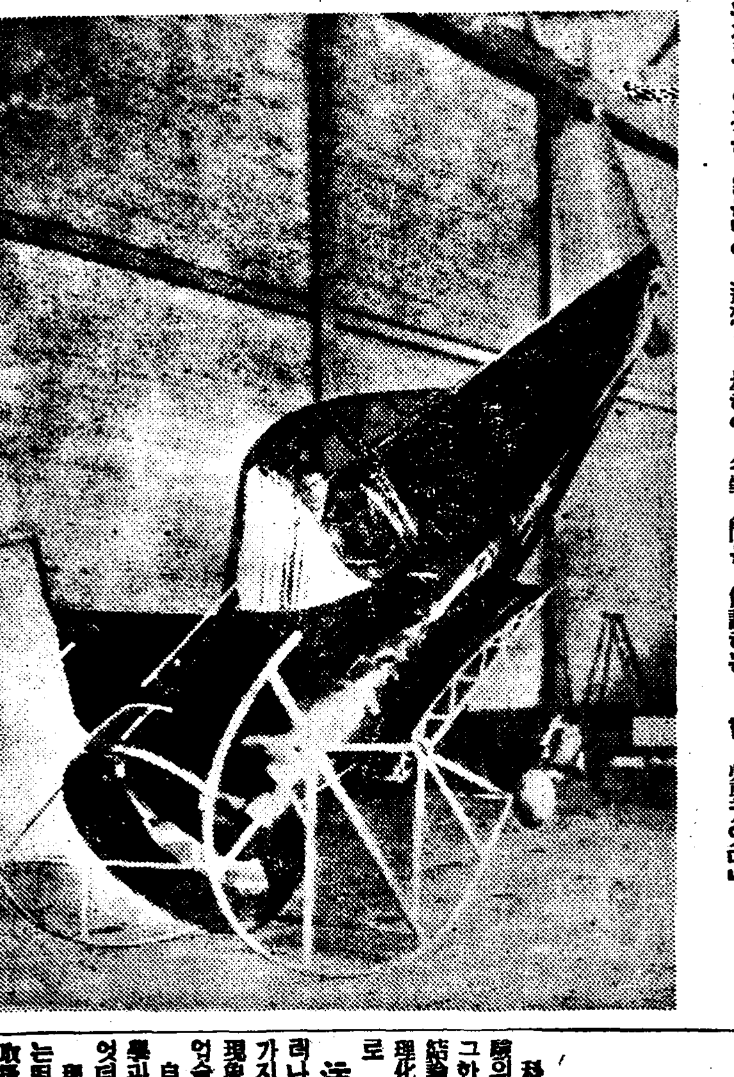

||墜落時의非常訓練||

類人猿의睪丸을 人體에移植成功

佛國「보로노프」敎授의業績

李鶴松

우리는 四十五十에 이르면 性機能의 減退와 同時에 全身의 機能이 低下되어 所謂老衰現象의 襲來를바더 早晩間죽엄을 免치못하게된다 이老衰現象은 죽엄의 前驅가 될뿐만아니라 餘生을 괴롭게하는 여러가지不快한 症狀이 이러나고 또우리의 活動力을非常히減殺시킨다

個體의 死인 죽엄을 全然업새려하는것은 自然에對한 逆行이라할수잇스나 老衰現象만이라도 豫防하여 人生의 活動期間을 延長시키려하는 것은 우리가 다갓치바라는바이다 老衰現象과 密接한 關係를가진것은性「홀몬」이다 그럼으로 性「홀몬」이 減少되면 老衰現象이 速히發生되고 性「홀몬」을 供給하면 老衰現象이 더디울뿐만아니라 임이發生되엿던 老衰現象이라도 어느程度까지 減少되는것은 學者間에 一致된意見이다。最近 제가 睪丸의全「홀몬」을含有하엿다는「안도로스텐」을性機能障碍를가진 患者에使用하야 性機能을 回復시키는同時에 皮膚가 滑澤하여지고 毛髮의脫落이 減少되며 食慾消化가 良好하게되고 心懷가 平坦하여 顔面에 沈衝相이 消失되는것을 經驗하엿다。이것으로보와도 性「홀몬」의 供給如何에따라 老衰現象을 豫防 或은 減少시킬수잇는것을 짐작할수잇다 이와갓치 性「홀몬」製劑을 反復注射하거나 服用하여

性機能의 衰退와 老衰現象을 防止할수잇다。그러나이것이 우리의 要望을 滿足시키게 할만한 方法은아니다 만일 우리의要望을 比較的滿足시킬 方法이잇다면 그는 임히 가지고잇는 生殖腺의「홀몬」生産을 復活시키거나 或은 活力이 旺盛한 生殖腺을 移植하야「홀몬」의 生産을 繼續하게하며 全身의 活動力을 永續시키는方法밧게 업슬것이다

그러면 佛國西伯利 콜레지·드·프란스實驗外科學研究所長 세르지·보로노프敎授는 類人猿의睪丸을 人體에移植하며 千餘施術者에게 顯著한效果를 나타내게하엿다한다 敎授의 卓越한 理論과 手術方法은 漸漸一般의 認定을 바더 現今에이르러는 佛國 아프리카 植民地內에 類人猿의 牧場을 設置하며 人體에 移植할 睪丸準備에 政府도 大端한 斡旋을하고잇다 한다 勿論「보로노프」敎授의 方法이 完全에 가까운 것이라고 말하기는 어려우나 類人猿의 睪丸을 人體에 移植하면 五六年間은 그效力이 된다한다 또睪丸의

移植을 反復할수잇슴으로 必要에依하여 數次의 移植을 施行하면 比較的오래동안 老衰現象을 防止할수잇다한다 나의 實驗室에서도「보로노프」敎授와 가티 動物을 가지고 睪丸移植을 試驗하여 보왓는데 大多數는 移植한後 睪丸이 死滅하여버리고 그中少數가 完全이 移植되여 數個月內에 性「홀몬」의 生産을하는 듯하나 數個月內에 吸收消失되는것을 보앗다 이것은勿論手術方法이 不完全한까닭 일것이다 數次失敗를 거듭하는동안 「보로노프」敎授와가튼 조흔成績을 어들수잇슬것이며 한거름더나아가 그以上의 好成績을 어들수잇지 안흘가한다 多數의 靑年學徒가 研究하여 「보로노프」敎授의 創意를 一般的으로 實施할수잇다면 人類에 多幸이 이에서 더큰것이 업슬것이다

科學知識普及會主催

科學「데이」記念行事

今十九日은 科學知識普及會의 所定한 科學「데이」인바 本會에서는 「科學知識을 普及하야 科學朝鮮을 建設하자」는 標語로써 지난十六日부터 오는 二十五日까지 各種의 紀念行事를 行하는데 그行事는 다음과같다고한다

科學데이(四月十九日)前後實行푸로그람

◇四月十六日=午後六時 科學座談會(市內百合園에서)

◇四月十七日부터十九日까지(每日午後七時三十分) 科學데이紀念講演放送(李仁、安東赫、朴吉龍)

◇四月十九日=午後二時 自動車旅行列(朝鮮日報社前集合 市內一週)

◇四月十九日=午後七時 發明家表彰式(府民館)

◇四月十九日=午後八時 科學講演會及映畫會(府民館)

演題와演士
發明과迷信 李鍾先先生
未定 崔奎南先生
最新科學의 [illegible] 申仁樞先生

◇四月廿一日 科學活動寫眞上映 (入場無料) 午後八時 市內[illegible]

◇四月廿二日 科學活動寫眞上映 (入場無料) 午後八時 市內[illegible]

◇四月廿三日 科學活動寫眞上映 (入場無料) 午後八時 市內[illegible]

◇四月廿五日 午前十一時부터 [illegible]

一、申込期限 四月二十四日까지 市內公平町一一九 科學知識普及會

一、申込金 每人當三十錢 [illegible]

一、集合日時 四月二十五日午前九時半

一、集合場所 市內堅志町朝鮮中央日報社前

▼注意▲

申込者가 五百名에限하고 五百名 以上은 期限以內라도받지 아니함

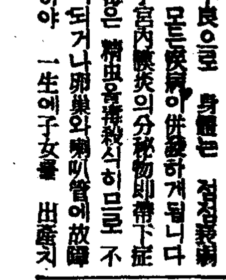

▲二月二十一日附의 開城 韓興洙氏에게 寄함 小生의게는高麗磁器 그림이잇다 큰접시 蓮花의 울정시 큰角정반에 山水畵와 各種그림들 그린珍品과 古代土器 古代魚畵及 山水畵等의 名畵와 各種見本이될 高麗磁器조각와 多數가 有하오니 交換或은 讓受를 希望하나이다

▲新聞經濟欄譯註에對하야 卽爲替、株式、期米、相場等用語에 對하야全然語義를不知이압는바 此에 對하야 通俗的으로 解說한 冊子가 잇스면本欄을通하야 其著作人氏名及販賣店을下敎하야주시요 一讀者

▲米豆에 對한常識을 記錄한 書籍이잇슴니까?잇스면書籍名定價 著作者 發賣所를 下敎하시압소서 市內貫鐵洞 李判吉

▲大連港에가서 天津方面을相對로 貿易商을經營코자하옵는바 中國語가 必要하온지오 必要하다면 그方面으로必要한 中國語를敎授하는곳이나 獨學할수잇는 冊子等을 下敎하여주시기바라나이다(市內一讀者)

理化學과生物學

그相互關聯에對하야

鄭槿陽

科學의 各分科는 우리들의 經驗의 한方面만을 主로取扱하야 그한方法에만 우리들의 科學的 結論을 限定하게되다 例컨대 物理化學은 無機物의 現象에 主로 그 **注意**를集中식히고잇다。그러나 이러한理化學的인 方則을 가지고 生命現象及 意識行動의 現象을 全面的으로 包含할수 업슬것이겟다。

自然科學의 二大部門인 理化學과 生物學과의 一般原則은 엇더한가。

理化學은 生命及 意識活動과는떠러진 無機的 現象을 主로 取扱하고잇다。

이와反對로 生物學은 生體와 그들의 活動에依하야 이러나는 現象을 取扱한다。

그러나 生物學은 元來 意識活動이라고 생각되는배는 對象치안는다。이問題는 心理科學에 屬하게된다。最近파브롭흐等에 依하야 樹立된 條件反射等은 意識問題에까지 발길를 드려노키는햇다。그러나 이것도 어듸까지든지自然科學的方法에 依하야 所謂心理學的方法에 依한것은 아니다。

最近의 物理學現象의 發展을 좀간度外視한다면 物理學的世界는 物質과에넬기-의不滅의原理로서 代言할수잇다。

이러한 一般原則이 生物學的 現象에잇서서도 適用될수잇다고 生物學者들은 생각하고잇다。生物은 **物質**의 攝取及排泄에依하야 生長하며 또消耗되다고한다。또 生體가 排泄하는 에넬기-는 以前에 바더드린 『에넬기-』如何에 依하야 決定된다고한다。事實上 有機體의 現象에잇서서도 『에넬기-』의保存則에 關하야 何等의矛盾도 우리들은 發見할수업다。그런데도 不拘하고 때로 有機的現象에對하야 考察할제 이原理로서 妥當한說明을 엇기어려운 事實에 逢着한다。이것은 다음과갓흔 特徵을 生物體가 가지고 잇는까닭이것다。生物의 가장 顯著한 特徵은 活動的이요 또한 特殊한積極性을 가지고 잇는까닭이것다 環境의 變化에 全혀 依存되는 受動的인것이 아니요 그特殊한形狀과 組織을 維持한다는 意味에서 連續的인 活動力에 基因되는것이겟다。生物의 部分인 各器官으로 치드레도 單純히 機械的인 構造로만은 說明할수는 업겟다。

物體가 本質的으로 獨立되여 잇다는 物理學的 見解는 生物學的 現象에는 妥當치 안는다。

一個의 生命을 構成하고잇는 各部分은서로 獨立해 잇는것이 아니고도 그의 環境과도 獨立한것이아니다。物質及 에넬기-라고우리들이 說明하는것이 生體에드러오고 또 나가는것을 分析하며 또는 測定할때 그結果는 理化學的解釋에 位한때와 同一하다。또 生物體의 過程을 어느程度까지 物質과 에넬기-에依하야 說明할수는잇다。

이理化學的槪念과 生物學的槪念과의差異는 理化學과 生物學과를 分離함으로 生物學에依하야 解說되는世界는 理化學에 依하야 解說되는 世界와는 判異한것가치 생각된다。事實 生物界와 物質界와는 다가튼 世界이기는하나 生物界의 現象을 單只機械的인 物質的槪念으로判斷하며 또는記述할수는 업는것이다。

이것치 生物學的인것과 物理學的인것과를 서로獨立된 實體로 생각하거나 또는 生物學的現象을 物理學的法則에 **還元**식혀 兩者를 同一視한다면 우리들은 참된認識에 到達할수는 업겟다。또 現在生物學領域에서 여러가지 形態로나타나고 잇는것과가치 이두意見을 折衷한見解로도 滿足할수업다。生物的인것은 物理的인것에 還元되지안코 또는 前者는 決코 後者를 排擊하지도 안는다。우리들의 課題는 個個現象에잇서서 兩者의 關聯을 論하여 이에依하야 研究對象이되는 現象에 適合한 研究方法을 發見하는데 잇다。

우리들은 먼저 生物的인것은 物理化學的인것의 實的인 發展이라는 것을 承認할수잇다 前者는 後者에 還元식힐수 업는 새로운 實을 獲得하는것이다。

이兩者間의 交互作用, 相互關聯을 밝히는것이 現論生物學의 目下의 急務이다。

物質의 發展、變化、運動等의 實的特殊性과 多樣性과를 바로把握함으로부터 이것에 한 曙光을 볼수잇슬것이겟다。

子宮病은女性의 健康을害하고 姙娠을못하게한다

—누구던지읽으시라—

●子宮病의 原因과治療法

子宮病이라는것은 婦人의生殖器와 子宮에關係된疾病을 말하는것인데 그種類가 여러가지잇는中第一만흔것이 子宮內膜炎이라는것입니다

이病은 月經時에不注意와 産前産後의 不攝生, 流産, 難産, 房事過度, 或은 男子의 淋疾이 感染되어 發生하는것인데 初期에는 下腹이 알흐고 腰部附近이 뻐근하고 대기며 大小便이 잘通하지안코며 局部에서는 白帶下等이 나오기도하고 내종에는 이것이 점점 惡化되여 白帶下로부터 黃帶下, 赤帶下, 靑帶下로 變하며 惡臭가 나게됩니다 이러케되면 자연이 두통과 현긔가나며 精神過敏, 消化不良으로 身體는 점점衰弱하야 모든疾病이 併發하게됩니다 또한子宮內膜炎의分泌物卽帶下症의害毒은 精蟲을排殺하므로 不姙症이되거나 卵巢와 喇叭管에 故障이 生하야 一生에子女를 出産치 못하고不幸에빠지게됩니다

이와가튼病이 잘못되면은 身體가 날로衰弱해저서 얼골에도 화색이업고 手足이冷하고 月經이不順하게되니 날로은은한 두통과 [illegible] 로 지금까지平和한家庭도 차차不和하게되여 子女를出産치 못하는것으로 夫婦에게 소박까지맛는수가허다하오니 하로바삐 治療할것을 이말슴입니다

이와가튼 難治에子宮病을 治療하기에는 東洋婦人의 體質에 가장適合하게 [illegible] 製造하는 婦人藥命之母가 잇습니다

이 命之母를服用하면 三十餘年의 經驗을가지고 東洋婦人患者에게서도 勿論이오 西洋婦人患者까지 服用하시고 子宮病을 全治하시고 出産하신 實例가 허다하오니 여러분家庭에 子宮病患者가잇스면 하로바삐「命之母」를 試服하시고 良效에 全快하시기바라나이다

대하증이全快되여 姙娠까지한實驗談

忠北鎭川郡梨月面 朴文熙氏談

前略 命之母를付送해주서서처음으로服用해보온즉 氣分이조아지며 여울에도주위도몰을게健康해지며날마다좋은데 하물도차차출고어느듯姙娠까지하야姙娠中에도放心이 시健康히지내다가 出産하엿습니다 産後에도命之母의德澤으로以前에는 不順하던月經이順調롭게되며대하증도根治되고지금은 結婚當時보다도조금도變한모양이 [illegible] 히지랍니다。後略(寫眞은朴文熙氏 따님과外孫子)

命之母는各地有名藥店에서도販賣하지마는特히本舖로注文하고자하는 분은藥代金을振替東京五〇五〇番으로、또는小爲替로보내시는것이第一安全하고便利하오나或시藥量을指定못하실때는 病勢만자세히記入해주시면 代金引換으로適當한藥을付送합니다

今日 이新聞을보시고

帶封하야 五厘切手를부처서 東京市京橋區入船町命之母本舖로보내시는분 또는葉書로申込하시는분에게 三大醫學博士가指示하야 알기쉽게자세히쓴 婦人病自宅治療書와 命之母의說明書를 누구에게던지 無代進呈합니다

婦人病良藥

◎命之母의主治効能◎

月經不順	白帶下症
子宮出血	赤帶下症
下腹腰痛	手足冷症
頭痛眩氣	子宮痙攣
히스테리	輸卵管炎
卵巢炎	貧血症

腦神經衰弱과産前産後의婦人에게大効함

=藥價= 大日分 一圓 / 二十日分 二圓 / 三十日分 三圓 / 三五日分 五圓

東京市京橋區入船町 命之母本舖・笹岡藥房 振替東京五〇五〇番 電話京橋(二)八八七番

毛髮에對한議論

男子께

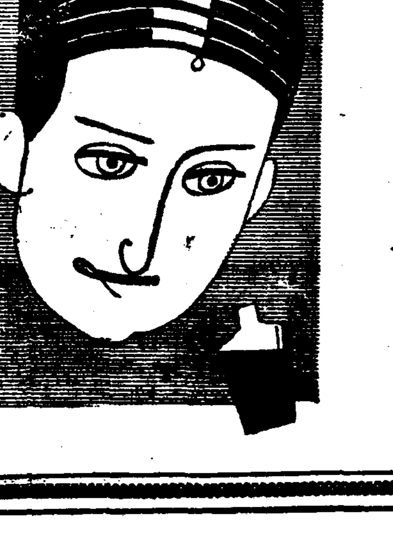

[illegible] 이것은不注意者의 [illegible] 特히毛髮의숫이적어진다 毛髮이 빠지지나안흘가......하고속을태우시면 只今으로부터 와가미쯔의 훌륭한 養毛效果와 性能에 [illegible] 感謝하고 잇습니다

婦人께

日本髮이나 洋髮이나 斷髮이나를 勿論하고 [illegible] 가장 [illegible] 現하는故로 먼저 [illegible] 第一條件입니다

高者 비듬과脫毛 [illegible] 赤毛, 고수머리, 毛髮이 [illegible] 困難하시면 속부터와가미쯔로 손질하실것입니다 훌륭한效果입니다 他人에게 자랑할수잇슴니다 [illegible] 試用하여보십시요 꼭 滿足하실것입니다

ワカミツ 와가미쯔

養毛料라면 斷然이것!

=井上·掛札兩先生研究創製= 와가미쯔는現代唯一의純正養毛料로 그獨特한性能은 모든毛髮의障害와 疾患에試驗해서 所期의成績을 어더 養毛料中의 第一位를 各方面으로서 醫界美容界를비롯하야 各方面으로부터 非常한好評을 博得하야 그 眞價는 멀리海外까지 認定되여잇습니다 養毛에, 美髮에, 生毛에, 와가미쯔의使用이야말로 가장効果的입니다

定價 普通壜…一圓五十錢 德用壜…二圓七十錢

全國藥店化粧品店에잇슴

本舖 東京·小石川 大日本娛樂社 [illegible]

黃昏 【65】

韓雪野 作
安夕影 畫

모 안 (三)

이말을 시세에 대한 주인의이야기를 듯다가 사장은,

「아, 만히 올랏지. 인조견 정기로 직을 서서도 앞으로 석 옷 올르갓거요. 내가 보기에는 얼마동안, 뒤밧침 넘려는 업을 뜻하오」

하고 곳을 경제통이나 된듯이, 알지도못하는인조견시황에 넘은얼은 을 물어가지고 퍽 쾌심스러운 얼굴로 말한다.

「글세 말씀입니다. 이런지기에 제품을 만히 만들어야 할게 아닙니가」

「암 몰론이지. 원료 시세도올락하지만, 일반경기가 회복되는데 따라서 도시와 농촌의 구매력이 늘어지고 소비량이 만하지니까, 이런때에 제품을 벗적 느리는게 생산업의 좋은 되어잇거든」

하는 비위한 사장의 머리에는 도하지안코 한가지 지혜가 언뜻 떠오랏다——

「제품을 쓰면 어떻게되지요?」 결론을 다것소만 말하기 엇읍니다 다만 앞으로 뭉구방법에 한해서 이공의 제품고에따라서 상이로 제품을 주도록하면 어떨릅지요?」

「경품!」

「네 다시말씀하면 매출 얼마씩이면은 분량을 정해주고 한주일동안 그분량대로 팔사람에게 경품권 한장씩을 주거던요 해서 두달동안 한번도 빠지지안코 경품권을 탄 사람에게 마지막 추첨권을 주기로하고, 그것으로 추첨해서 일이삼사 등등까지 시상을 하기로하면 조흘줄 압니다. 제품고에비기면 경품액은 손곱에 지나지안을것입니다. 그리고 상품은회사제품으로 주든게 경제상으로든지 선전상으로든지 조흘줄압니다」

「그야 에서 정하기로 갑거니까 문제될거 업지. 그러나 금액으로 정해노코 단, 상품으로 환산해 준다고하면 보기에 정낫것지. 종가동장이니까」

리란 조건이 붓기됩니다. 속어쨋든을 장하는 동시에 경쟁와 근대 상황과 경제상의 를마로 조사해 두엇다가 후에 세기가를 드러노는데에 사람을 처리하는데 참고로 쓰면 됨기때문이 됩니다. 특별이 잇다하여든도 흡족으로 중매하는게 잇는데 이져바니까, 그리구 도 가격 뚜렷을 가주한다구 해서다. 그러니까면 좀이 지칠 거니다 한데 뚜렷을 그러케해서 좋은 데개가 승리좃, 즉 고금 좋앗지 ...

면 별로 필요없을거니까, 거을 돌아가서 경제계관을 배보면 정해노흘 결정이 됩니다. 하니까 상인을 위해서도 하기 게좋게도는 필요한것이래고 생각합니다」

「글우간 너도 잇지 생각해보 경리과장을 만나 인사도 하고 다리를 말해보지」

「네!」

하고 주임은 어나갓다.

「하니까 내맘대로 밟서 섀기게를 둘어놋서야 하는건데」

「글세올시다。저도 그런생각이 업섯든것은 아닙니다만」

주임은 황송한듯이 손을 맛부비며

「혹여 의외의방면에서 떼큰손실이 올가해서 그랫습니다만, 지금 새공장건축에 착수한터이니까 이제부터라도 모라치면는 슬거 업슬듯합니다。그리구 또 현상으로도 전연 대책이 업는 것도 아님을 압니다」

하고 슬쩍 사장의 동정을살핀다.

「물론 지금도 시기가 전연늣즌건 아니겟지요。원료고 제품이고 아직 시세가 헐걸 터올라갈것이니까。지금 원료를 다량으로주입해노면 앞으로 한목 둑둑히볼걸 아오」

「한데 저는 지금바터 이러케 햇스면 조흘줄로 생각합니다。즉 작업을 축섯시켜가며 생산을 벗적 중지식혓스면 하고 잇습니다」

주임은 사장의 말을 듯고잇는 사이에 자긔가 가지고잇든 생각이 다소 순서가 혼란되여가는것을 급작히 수습해가며 이러케 말을 잇는다——

「며틀한칭이 제일 작업능률이 떨나는데고, 또 마음이 해태해지는 때니까, 이것을 방지하는 동시에, 생산고를 올리기위해서 하나경쟁제(競爭制)가른것을

「그러면 그것도 수일내로 곳 발표하도록 해주십시요」

「경리과장과 애기해보시요」

「한데 아무달동안에는 하루라도 그정한 분량을 짜지못하거나 빠지거나하면 안되게 할건물론입지요만 혹시 남의 경품권을 보태여쓰는 경우가 잇서서는 안될거니까 거게는 일일히 씨명을 밧아주도록해야 하겟서요」

「그럿치 암——」

「그리구 이방법은 도한가지유

라디오

十八日(土曜)

◇午後六時 吹奏樂 一、行進曲 國旗에敬禮 二、行進曲 孝女의나라 三、行進曲 四、코넷獨奏「수녀도」(노—벨大尉) 五、小曲 두견 六、行進曲 活氣 救世軍育兒院밴드 指揮 W·노—벨

◇同六時二五分 講演 金晉燮

◇同七時三○分「發明達成의要」 朴吉龍

◇同八時 俗曲 一、긴 ... 三、방아타령 四、楊山道 五、사발가 六、盛樂 七、노래가락 八、唱夫打鈴 洋琴과短簫 崔壽成 細笛 高載德 樂聲 池龍九

◇同八時三○分 報念外 一、報念 二、六字배기 三、개고리打令 四、흥打令 鄭柳色 鼓 柳鶯

◇同九時三○分 管樂 [illegible] 白福大

◇同七時三○分 講演〃科學데이의意義〃 尹致昊

◇同八時三○分 孔明歌外 一、孔明歌 二、[illegible] 三、진난봉가 四、자진난봉가 五、개성난봉가 六、방아타령 金逸淳 金美蓉

◇同九時 室內樂 三重奏曲 第五番 G長調…모—잘트作曲 第一樂章 알레그로 第二樂章 안단테 第三樂章 알레그레토 京城피아노三重奏團 피아노 李興烈 빠이오린 安炳玦 첼로 金仁洙

◇同八時 歌曲 一、羽日閣時 二、羽樂 三、界樂 四、界樂五、編 金美花 金瓢仙

第一放送

◇午後六時 (大) 連續漫畫劇 結柳鶯

◇同六時二五分 (東) 生活改善講座

◇同六時五五分 (東) 커—렌트토픽스

◇同七時三○分 (東) 長唄

◇同七時五○分 (東) 꽃의巡禮

◇同八時二○分 (大) 連續라디오드라마(一)

◇同九時 時事解說

十九日(日曜)

◇午後零時五○分 映畫이야기 〃永遠히사랑하라〃 成東鎬

◇同一時二○分 唱劇調 一、短歌 아서라世上事 二、唱劇調 春香이獄中에서꿈을꾸고비는데 唱 絹素玉 鼓手 池龍九

◇同六時 童話劇〃앵무새의집〃 全一景 ≡配役≡ 玉順……李源貞 次順(그의동생)……吳終姬 앵무새……安大淵 李慶玉 참새아버지……崔鍾善 새끼참새…… 참새어머니……朴容俊 孔德勉勵少年會 指揮 金容德 解說 金寶國

오케映畫製作所의 노래朝鮮

指揮 金星欽 構成 金陵人 音樂指揮 崔吼永 音樂 오케—째스밴드

編輯 金尙鎭 撮影錄音 東京키네마 京城撮影所 金海松 李蘭影 林生員 江南香 出演 高福壽 金薄月 林芳蔚 羅品心 韓貞玉 愼淑 吳鶴翠

◇同一○時 (滿) 觀演交換放送 洋琴 金相淳 大笒 金永根 杖鼓 金一宇

(滿洲로부터) 輕音樂 一、당신은나의幸福의별이에요 (폭스토롯) 二、히롱하지마서요(붓—근스) 三、誘惑(탕고) 四、언제까지라도(왈쓰) 五、달콤하멜노듸(폭스토롯) 六、每日每日(同) 七、사랑하는마음(부—근스) 八、비총은은하게(同) 九、아나베라(폭스토롯) R·A·M·자스밴드 指揮 다이—로프

第一放送

◇午前九時三○分 (東) 管絃樂 (解說付)

◇同一一時一○分 (大) 數學教育에對하야

◇午後○時二○分 (東) 野球試合中繼—野球연은時는◎印放送—

◇同○時五○分 (東) 로시아音樂

◇同一時二○分 (大) 新作漫才大會

◇同二時四○分 (東) 만돌린

◇同六時 獨唱과玩具의木琴獨奏

◇同七時三○分 (大) 日曜時評

◇同八時 (東) 浪花節—스演藝

◇同八時三○分 (大) 連續라디오드라마(三)

二十日(月曜)

◇午後○時○五分 (大)만소·뮤—직

◇同三時一五分 趣味講演『佛教의女性觀』(三題)(一) 金敬注

◇六時 童謠獨唱 一、뻐국새 二、봄바람 三、뱃사공 四、봄편지 五、山에서나무와 六、봄시내 七、봄비 八、자장가 水下洞公普校生徒 伴奏 李樂應

◇同六時二五分 產業뉴—스 經濟解說 李肯鍾

◇同七時三○分 講演『따원의業績』 金在琺

◇同八時 音律『靈山會像』

◇同八時三○分 古談『積惡受殃』 朝鮮正樂傳習所會員

◇同九時 唱劇調 一、短歌 二、唱劇調 沈淸歌中水宮歌 張志浩 鼓手 池龍九 愼淑 片

第一放送

◇午前六時三○分 (大) 英語講座(三)

◇同一○時三○分 (東) 어머니時間

◇午後○時五分 (大) 만소·뮤직

◇同二時 (東) 婦人의時間

◇同六時 (東) 이야기

◇同六時二五分 (東) 基礎英語講座(四)

◇同六時五五分 (東) 커렌트토픽스

◇同七時三○分 (大) 講演

◇同八時 (神) 靈巡禮(第九日)

◇同八時二○分 (東) 常磐津

◇同八時五○分 (大) 連續라디오드라마(三)

本社主催 將棋名手對局譜

漢先手 李在興 對 楚 李明輝

◀八十手圖▶

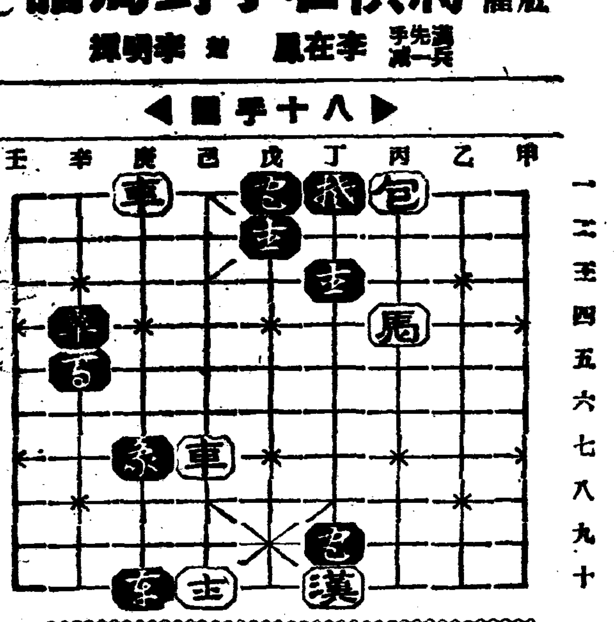

◀九十手圖▶

丙馬—乙三 呼將 丁一—丁二 庚一車—庚五 丁三包—戊三 乙二馬—丙四 呼將 丁二包—丁一 丙一包—丙十 庚十包—庚九 己十車—丙七 丁九包—辛九

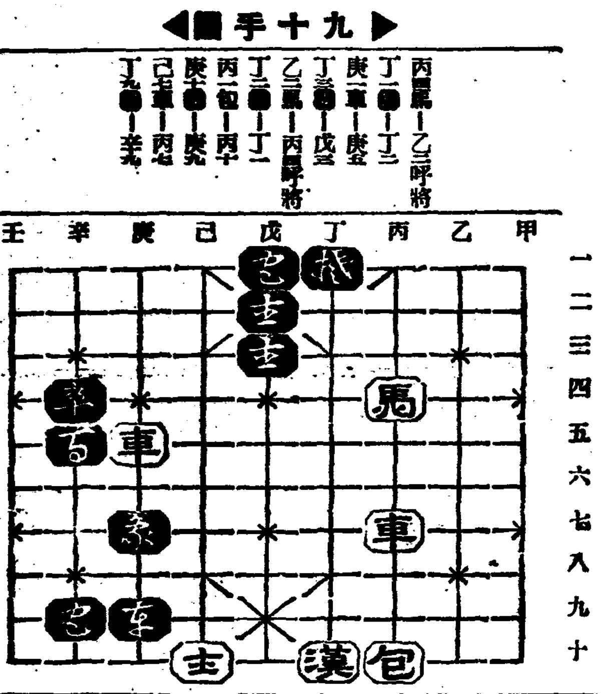

本社主催 圍碁對局譜 —4—

白 李會輝 / 黑先 張寅文

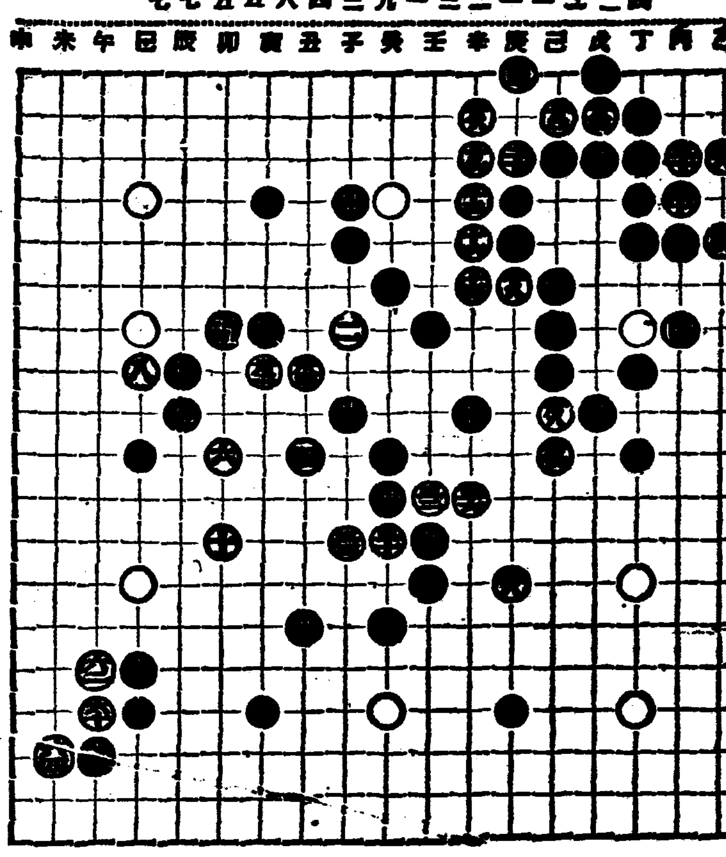

● 癸의十四 ○ 壬의十二 ● 壬의十一 ○ 癸의十一 ● 子의十二 ○ 壬의十三 ● 辛의十一 ○ 辛의九 ● 辰의十三 ○ 丑의十四 ● 午의十六 ○ 巳의十五 ● 午의十五 ○ 午의十七 ● 未의十七

◇蔡極文氏評 黑癸의十四先着은 時局形便에 適合하다 白癸의十二 子의十二 壬의十一 辛의十一 庚의十三과 黑壬의十三 辛의九 丑의十四는 對局이 均適하니 不在議評이요 白이 巳의十三將棋內가 未穩하울 念慮하야 午의十五六으로 依例構成하니 奇變은 別無하다 요다음 成果가 何如할는지

映畫界短信

루비취氏에 左遷

파라마운트의 撮影所長으로위하든, 로사카가 拔擢되는同時 에른스트, 루비취는 製作方面의 매네저로 左遷되얏는데 로사카가 病으로 쉬기때문에 윌리암, 루투톤이 그의代理事務를 보게되면서부터 製作上事務까지 總轄하게 되야루비취는 一個의 푸로듀써兼監督으로 떨어지고 말아 버리엇다。本來 파라마운트와 루비치間의 契約은 製作主任으로서의 契約이 解除되는날프로듀써 兼監督으로서의 契約이 効力을 내도록 二重契約이 締結되얏섯는데라 파라마운트社長 쫀, 워라슨이루비치를 조하하지 안는 까닭으로 그二重契約을 이끌어 左遷시킨것이다。그래서 루비치는 오는 一年間 四個의 映畫를 製作치 안하면 안되고 또 그製作되는 映畫는 脚本 俳優의 選擇으로부터 撮定日數라든지 作品의質이라든지 全部 責任을 저야한다。萬一 거긔失敗하는날이면 監督으로서도 免職을 當하게 되는것이다。方今 루비취는 歐洲旅行中이며。五月末頃이나 헐리우드로 돌아오리라고 한다。

寫眞은 루비취氏

四月十九日(日) 三月陰二十七日(辛未·土·昴·平)
●淸明 四月五日(陰三月十四日) ●穀雨 四月二十日(陰三月二十九日)

自四月二十日
至五月十八日
和
일원어치사시면
황소한마리!
抽籤은六月一日京城本社에서行하야當籤者를四日附本報에発表함
全鮮和信連鎖店聯合春期大賣出
景品種目
●當籤者希望에依하야以下各等種目中에서一品進呈、
●等外까지空籤은一枚도無함
特等 十本
白米 農牛一頭、家具一式
一等 五〇本 洋服欌、自轉車、盤床
二等 一〇〇本 メイキヤツプ一組化粧品函
三等 一〇〇〇本 洋襪、針箱 アルバム
等外 全部
●右記景品外에景品券每二萬枚增加에對하야 特等一本、一等五本、二等十本、三等百本 比例로增加함
最新流行品具備
와이샤쓰、넥타이、메리야쓰內衣、파라솔、핸드빽、쇼루、中折帽、鳥打帽、學生帽、小兒帽、運動靴、幼兒用品、婦人用品、和信잉크、和信萬年筆、和信鉛筆、和信高級化粧品內外有名化粧品、進物用菓子、罐詰、味の素、洋襪、스텍기、旣成服小兒洋服、學生服、其他日用品은무엇이던지具備되엿습니다
進呈方法
◇金一圓買上에景品券一枚와五等賞을進呈합니다。
◇金二十錢買上에補助券一枚를進呈합니다。
◇補助券五枚를가저오시면景品券一枚及等外景品一件을進呈합니다。
◇景品券에는一一히番號와契印이찍히여잇습니다。
◇景品券의副片에도景品券과同一한番號를적어京城和信連鎖店株式會社本社에保管하얏습니다。
◇抽籤은昭和十一年六月一日京城本社에서前記副片을抽籤函에너허가지고新聞記者及警察官立會下에行합니다。
◇特等부터四等까지의當籤番號는六月四日附本報紙上과全鮮連鎖店頭에揭示發表합니다。
◇當籤者는當籤券을所管連鎖店을經由하야本社에送附케합니다。
◇景品은所管連鎖店을經由하야各當籤者에게傳達합니다。
◇昭和十一年七月末日까지當籤者로서景品引換手續을行치안을때는權利를喪失하고該景品은其公共團體에寄贈합니다。
◇景品券은景品을引換하는唯一한證據品이오니잘保管하시옵
特等
갑사고..
..조흔물건은
全朝鮮和信連鎖店으로

米國의農業政策

●……漸次後退傾向顯著

[illegible]

低金利와朝鮮農村打診

企業力薄弱으로 實際惠澤은疑問

農家經濟上販賣와購入의 自主的合理化가急務

低金利政策의 遂行은 一面債務者에對한 債務者의 負擔輕減이되는것으로 이를農村經濟에 比치워 보다면 都市經濟에對한 債務者의 立場에잇는 農村에서는 어느程度의 負擔輕減이될것인가 하는것이 注目을 끄는바이때 農業者層이 普偏的으로 보다더企業化하고 또 農村金融機關보다더 自治的이요 積極的이라면 一般農產資金이 圓滑케되며 生產部面에도 活氣를 띄우게될것이나 朝鮮農村과가티 疲弊하야 一般的으로 自主的企業力이 업는以上 低金利政策에依한 金融機關의 …지는 成績도나타나이고잇는것이 事實이나 이것을 交換關係의 經濟的方面으로 觀察한다면 農家를 農業生產者로서의 積極的擴張量高한 販賣와 購買의길이 極히不備하야 農家의 收支改善에서보는 負擔輕減의 全般的經濟更生의 實質的 效果를 期待키는 힘들形便에 잇다고볼것이다

農村에는 農會 金融組合 產業組合 殖產契等이잇서 金融上指導의 延長으로 販賣와購入에도 助力함이잇기는하나 이것은 部分的이고 現在 惠澤은 밧기어렵게되여잇서 當局에도 이에對한改善 또는 普及은 到底히바래기힘든다 그런데 今日의 農村經濟에 對한 當局의 指導方針을 보면 첫재 農村振興運動이 擴充과 高利債의 整理란것도 農穫의 主眼目이 되여잇고 이에따라 負債의輕減을 策하며 換金에 有利한 產業의獎勵를 하며 消費의 節約等精神力의 培養에 힘을쓰고잇서 어느程度까 또 自主的인것이못되여 크게期待키는힘든다 이亦是 農村의經濟的更生을 爲하여서는 廣汎한問題이나 當局으로서도 近者에 漸次 이方面에 注目하게되여가고 잇는데 低金利政策이 一般的으로 生產部面에 影響이 밋치고 또 新內閣이 農村經營에 積極策을 取하려는때이만큼 朝鮮서도 압흐로는 日本內地의 全購聯이나 全販聯을 目標로한 機關의 生成의 要望이굿다

[illegible] 進行中이 … 米穀政策上여러가지方面으로 基準이 될것으로 當局에는 今次規調査의 實施는 米穀界에 劃期的 影響을 줄것이 아닌가고 注目되고잇다

朝鮮利息制限令 急改正에着手

◇……目下總督府에서

不當高利를貪하는 諸人金融의 統制是正問題는 旣報한바어니와 目下低金利의 情勢로 實屋의 改革을비롯하야 個人金融高利貸의 利下等이 問題視되는데 此等의 新機運으로 朝鮮利息制限令의 改正이 必要하야 總督府에서도 그 具體的改正에 着手키로되엿다 現行의利息制限令利率은 百圓三割、千圓以下二割五分으로 低利時代와 距離가 甚히高率이다 그래서 目下總督府는 이것을 各一割乃至五分의 大低下를 하라고하는것이라고

米穀〃朝鮮〃

―劃期的正確調査―

自管案에도重大基礎

從來 米穀에對한 調查로는 生產에 關한것이 主이고 그다음은 輸移出入에 關한것外에 移動과 現在高가튼것은 具體的으로 調查하는것이 업서서 實際로는 端境期의 在庫米나 또는 現存米나하는것의 數量가튼것도 推測하는바가 업섯는데 今秋부터는 生產 移動 現在高等에 對하야 年二十三萬圓의 豫算으로 比較的詳細한 調查를 하기로되여 그案에 對한審議도 最近一 [illegible]

朝鮮米運賃問題

新形態契約實現?

穀聯側三者協調主義

十七日의 朝鮮米輸送에 關한 穀聯幹事會에서는 朝鮮米輸送合理化의 具體的方法에 對하야는 何等 明示가 업섯스나 大體穀聯幹部의 意見인 日本內地荷主側船會社 朝鮮荷主의 三者協調主義에對하야 다음과가티 各協會로부터 意見이 提出되엿다 即

一、㊀協會=小型船을 承認한 條件으로 三者協調主義를 承認

一、㊁協會=現狀대로 朝鮮米積載에는 何等支障이 업슴으로 現在 木浦에出入하는 四船會社를 指定하야 積載量 契約

一、◆協會=現狀維持를 尊重하는 三者協調主義

一、㊂協會=어듸까지 三者協調主義를 主張

一、㊃協會=現狀대로 될수잇스면 統一한 運賃制度로 나아갈것

一、㊄協會=北朝鮮米이 잇슴으로 現在의 二者協調主義(朝鮮荷主와 船會社)를 取하나 三者協調主義는 排擊 [illegible]

[illegible] 朝鮮內荷主의손에 奉回하라고함에잇다 結局 齋藤幹事長의 日本內地側과의 折衝如何가 注目되는데 그最後에 豫想키는 三者協調主義의 具體案으로는 計算을 包含치안는 船會社團體와 新運賃을 契約할것가든 敬遠的으로 齋藤되지안흘가 觀測한다

穀聯幹事會開催

齋藤理事長渡阪

朝鮮穀物協會聯合會의 幹事會는 十七日 午前十時부터 京城俱樂部에서 確井商工課長、山澤農產課長、石塚穀檢所長等臨席下에 열고

一、朝鮮米輸送에關한件은 여러가지議論이 잇섯스나 結局 船會社日本內地荷主와 協調하야 朝鮮米의輸送合理化를 圖함에 意見이 一致되고 于先 齋藤幹事長及 橫山理事를 日本內 [illegible]

小製絲工場들의 繭投機賣買取締

但自由市場은存續方針

從前朝鮮內의 中小製絲工場中에는 製絲工場을 名目으로 思惑賣買를 行하는者不少하고 就中京城、大邱의兩繭市場에서는 此等의 小製絲側이 相當히 思惑賣買를 行하야 此等이 延하야는 朝鮮內의 繭統制에 不美한 影響을 及하얏는데 總督府에서는 斷然 此等의 [illegible]

在滿朝鮮農民의

十五萬戶八十萬五千石

昨年中調査數字

【新京發國通】朝鮮總督府京新出張所調查에 依한 昨年中의 朝鮮農民分布狀態를 보면 昨年中의 全滿總戶數는 十五萬二千八百二十六戶의 八十萬五千七百十九人으로 前年에比하야 約二萬二千三百戶、十三萬一千五百三十七人의 增加를 示한바 그分布狀況은

區分	戶數	人口
南滿	[illegible]	[illegible]
北滿	[illegible]	[illegible]
間島	[illegible]	[illegible]
熱河	[illegible]	[illegible]
計	[illegible]	[illegible]

으로 今年은 從來의 政府政策 [illegible]

外國郵便爲替

全鮮郵便局所에서 三月中에 取扱한 外國郵便爲替의 振出件數는 五百十六件、金額 一萬六千七百六十九圓 또 拂渡件數는 八千六百十九件、金額 二十一萬七千八百四十三圓 [illegible]

金價繼續漸騰

金價는 漸騰되어 十八日의 京城市中 市勢는 東京十錢高에 件하야 賣買各 五十錢高이엇다

東京	賣	[illegible]
	買	[illegible]
京城	賣	[illegible]
	買	[illegible]

預金增、貸出減

最近京城組銀

四月十五日現在 京城組合銀行의 預金貸出은 預金一億六千三百十九萬三千圓으로 三月末現在에 比하야 二百九十八萬四千圓의 增加이며 前年同期에 比하야 二千二十萬四千圓의 增加인데 貸出은 一億六千七百九十九萬七千圓으로 三月末現在에比하야 百三十一萬四千圓의 減少 前年同期에 比하야 三千九百二十五萬二千圓의 增加이엇다(以下單位千圓△減少)

種別	比前月	同期
定期預金	[illegible]	[illegible]
當座預金	[illegible]	[illegible]
特別當座	[illegible]	[illegible]
通知預金	[illegible]	[illegible]
諸預金	[illegible]	[illegible]
合計	[illegible]	[illegible]
證書貸	[illegible]	[illegible]
手形貸	[illegible]	[illegible]

證券所手持增加

四月十五日現在 京城組合銀行의 有價證券所持는 二億四千百四十三萬九千圓으로 三月十五日現在에比하야 二百四十六萬八千圓의 增加이며 前年同期에 比하야 四千九百二十三萬二千圓의 激增이다

有價證券	[illegible]	[illegible]
預ケ金	[illegible]	[illegible]
金銀在高	[illegible]	[illegible]
割引手形	[illegible]	[illegible]
荷爲替手形	[illegible]	[illegible]
合計	[illegible]	[illegible]

米日爲替弱保合

【京城十七日發同盟】十七日의 米日爲替는 前日에 比較하면 賣二十八弗九十一仙으로 一仙低 買二十八弗八十九仙으로 一仙低

◆東京爲替(十八日) 對米 賣買 [illegible] 對英 賣買 [illegible]

◆大阪爲替(十八日) 對米 賣買 [illegible] 對英 賣買 [illegible]

取引停止

(四月十四日) ◆京城府新堂町二二五番地 合資會社 京城起業社 鄭鉉搜 ◆京城府壽松町一六番地 鮮光印刷株式會社 社長 吳鉉俊 (四月十五日) ◆京城府本町一丁目 賣漢語 ◆京城府靈志町一〇番地 共和皮革店 柳致學

經濟界消息

◯朝鮮米倉庫建設費殖銀融通=朝鮮穀物協會聯合會의 朝鮮米倉庫建設費는 各協會共同負擔인데 三十萬圓을 殖銀에서 借入하야 二十五個年의 年賦償還을 하기로되엇다고

◯朝鮮製鍊會社=來年秋完成=野口氏가計劃한 府內黃金町一丁目의 朝鮮製鍊은 十八日 開礦間에 本工事請負契約을 끗내엇는데 이미 開基地을파기에 着手하엿슴으로 그竣工은 來年秋十月로 될모양이며 右賣지 本工事費 八十萬圓이라고

◯朝鮮殖銀 殖銀代表取締役=取締役松井房次郞 監査役 滿地一德으로 決定하엿다고

百四十五圓目標

東新의强氣論

特別議會에서 新政策이 論議될때 一般이 恐怖하던 破壞的統制經濟이나 產業界를 壓迫하는 것가든 增稅의 重課가 實現되지 안는다면 東新은 第二段의 下放値인 百四十五圓目標로 行進할것이라는 觀測이 잇다

▲弱氣의主張=東新은 百三十四、五圓이 고작이고 五月大底入에 向하야 暴落할것이니 民資一買이 [illegible] 主張이다

紡績株投機化

鐘新은 百六十三圓十錢의 高價와 百二十四圓八十錢의 低價(以上大阪短期)의 中間價 百四十八圓九十五錢을 上下하얏다 今後의 材料如何로는 紡績株는 買狙의 妙味가 잇는 것으로 紡業界의 大勢에 對하야 [illegible]

穩健且地味!

後場休會

株式 新動機待 保合

商況(十八日)

經濟寸鐵

今日財界(十八日)

[illegible]

前場不動 米脫

保合圓을

東京國債市況

降雨量은豐兆 播種用水充分

隣接市場七市勢

市場六感

朝取期米取組內容

各地正米

京城不變 仁川不變 [illegible]

當局觀測情報

釜山一息 大邱續騰 群山保合 木浦同調

[illegible]

期米 東 趙俊鎬取引店 仁川海岸町三丁目

株式 期米 玉 柳來恒商店

金.銀.白金 京城德力 京城府明治町 電話本②3939 振替京城234

金・銀・白金 賣買 大陸商會

市況表

◆海外經濟 ◆朝鮮銀行券 ◆日本銀行券 ◆東京金利 ◆大阪金利 ◆對外爲替 ◆金買入價 ◆京城市中金融 ◆京城正米 ◆仁川正米大豆 ◆京城雜穀 ◆京城綿絲布市勢 ◆日本麥粉市勢 ◆滿洲商況 ◆大連特產市勢 ◆朝取期米 ◆朝取期米賣買高 ◆朝取短期 ◆東京短期 ◆大阪短期 ◆大阪長期 ◆東京期米 ◆大阪期米 ◆大阪正米 ◆大阪綿糸 ◆各地人絹 ◆橫濱生糸 ◆大阪砂糖 ◆海外砂糖 ◆日本各地期米 ◆各地正租市勢

[illegible]